

**PRESENTACIÓN ESTÁNDAR DE MEMORIA Y BALANCE**

**FUNDACIÓN CREA EQUIDAD**

**FECU SOCIAL AÑO 2017-2018**

**Fecha de Publicación: 30 de agosto de 2022**

**Período Reportado: 1 de enero de 2018 al 31 de diciembre de 2018**

**1. CARÁTULA**

**1.1. Identificación**

<b>a. Nombre de la organización</b>	Fundación Crea Equidad
<b>b. RUT</b>	65.087.837-K
<b>c. Tipo de organización</b>	Organización de derecho privado sin fines de lucro
<b>d. Relación de origen</b>	No hay
<b>e. Personalidad Jurídica</b>	N° 177844
<b>f. Domicilio Sede principal</b>	Phillips 16 piso 4 oficina X, Santiago
<b>g. Representante Legal</b>	Roberto Celedón Bulnes / Ignacio Celedón Bulnes
<b>h. Sitio web de la organización</b>	<a href="http://www.creaequidad.cl">www.creaequidad.cl</a>
<b>i. Persona de Contacto</b>	Roberto Celedón Bulnes

**1.2 Información de la organización**

<b>a. Presidente del directorio</b>	Ignacio Celedón Bulnes
<b>b. Ejecutivo principal</b>	Roberto Celedón Bulnes
<b>c. Misión/Visión</b>	<p><b>Misión:</b> Crea Equidad contribuye a la construcción de una sociedad fundada en los Derechos Humanos, Derechos de niños, niñas y adolescentes, y en la Equidad de Género, gestionando conocimiento a partir de la articulación de la evidencia científica y la praxis, aportando a la calidad de la política pública y promoviendo la transformación social.</p> <p><b>Visión:</b> La producción, transmisión y aplicación del conocimiento desde distintos campos de la ciencia contribuirán a la equidad, a los derechos humanos y a la diversidad en nuestra sociedad, fortaleciendo a las personas, sus relaciones interpersonales, familiares, vecinales, del país y de la región.</p>
<b>d. Área de trabajo</b>	Protección de derechos y servicios sociales de la infancia, adolescencia y sus familias
<b>e. Público objetivo/usuarios</b>	Niñas, niños, adolescentes y sus familias
<b>f. Número de trabajadores</b>	148
<b>g. Número de voluntarios</b>	0

### 1.3 Gestión

		2018	2017			2018	2017
a.	Ingresos Operacionales(en M\$)	\$1.563.629	\$906.226	d. Patrimonio		\$0	\$0
b.	Donaciones			e. Superávit o déficit del ejercicio (en M\$)		\$17.703	\$7.350
	Proyectos						
	Venta de bienes y servicios	\$54.815	\$30.456	f. Identificación de las tres principales fuentes de ingresos	- Subvenciones	- Subvenciones	
Otros (ej. Cuotas sociales)			- Venta de Cursos		- Venta de Cursos		
c.	Subvenciones	\$1.508.814	\$875.769	g. N° total de usuarios (directos)			
	Proyectos			h. Indicador principal de gestión (y su resultado)			
	Venta de bienes y servicios						

## 2. Información del máximo responsable de la organización

A inicios del año 2018, la Fundación Crea Equidad se adjudicó los Programas de Atención Socio Educativa (ASE) en la comuna de Limache (ASE Limache), y del sector oriente de la capital (ASE Ñuñoa). A mediados del mismo año, postulamos a 5 programas, adjudicándonos por asignación directa los proyectos PPF El Monte, PPF San Joaquín, PPF El Bosque, PIE Cerro Navia-Renca y PIE Melipilla. Lo que implica que el presente año recién terminado vino a demostrar la calidad y profundidad profesional del trabajo de Crea Equidad, pasando a ser considerados como un referente técnico social, reconociendo el trabajo que los Talleres de Casos y la formación en “Intervenciones Basadas en Evidencia”, ha tenido frutos. Dejándonos a su vez grandes desafíos como es poder mantener nuestra misión en torno a la innovación y la priorización constante de las niñas, niños y adolescentes como co-garantes del ejercicio de sus derechos.

El año 2018, además, pudimos concretar un compromiso que implicó dar lugar a un Plan Anual de formación y capacitación de nuestros/as trabajadores/as y profesionales, especialmente orientado a la intervención con perspectiva de género y derechos humanos, como también en temas relativos al trauma complejo y el apego materno/paterno.

Fiel a nuestra convicción de que es necesario generar conocimiento y tejer redes en torno a la incidencia en la agenda pública y en el mundo de las políticas públicas, junto a Flacso-Chile, la Universidad Academia de Humanismo Cristiano, y la Universidad de Ciencias de la Educación (UMCE) organizamos la Conferencia Regional “20 años de estudios de hombres y masculinidades en América Latina”, que contó con la participación de activistas, investigadores, académicos, entre otros, de toda la región. En el contexto de la Conferencia, además, se realizó un Taller formativo para todos/as los/as profesionales de la Fundación en masculinidades y procesos de intervención con hombres y una sesión especialmente pensada hacia académicos/as de la UMCE.

También como parte del proceso educativo y de comunicación social se crea la alianza con la Radio Universidad de Chile para llevar adelante el programa radial “Conversando masculinidades”, espacio permitió difundir la reflexión y producción en esta área.

Creemos firmemente que la generación de alianzas, redes e intercambio de conocimiento permitirá construir una sociedad digna y que ponga en el centro los derechos de las niñas, niños y adolescentes.

Roberto Celedón Bulnes

Director Ejecutivo

Fundación Crea Equidad

## 2.2 Estructura de Gobierno

El directorio de la Fundación Crea Equidad está conformado por tres personas. Todas las personas integrantes del directorio son personas naturales, mayores de edad y cuyas funciones son ejercidas gratuitamente.

El directorio es el órgano superior de la Fundación y quién la administra a través de la delegación de facultades en la Dirección Ejecutiva.

### DIRECTORIO

Nombre	Rut	Cargo
Ignacio Andrés Celedón Bulnes	13.198.456-1	Presidente
Pedro José Felix Olavarría Aranguren	4.716.275-0	Vice-Presidente
Roberto Manuel Celedón Bulnes	11.852.585-K	Secretario

## 2.3 Estructura Operacional

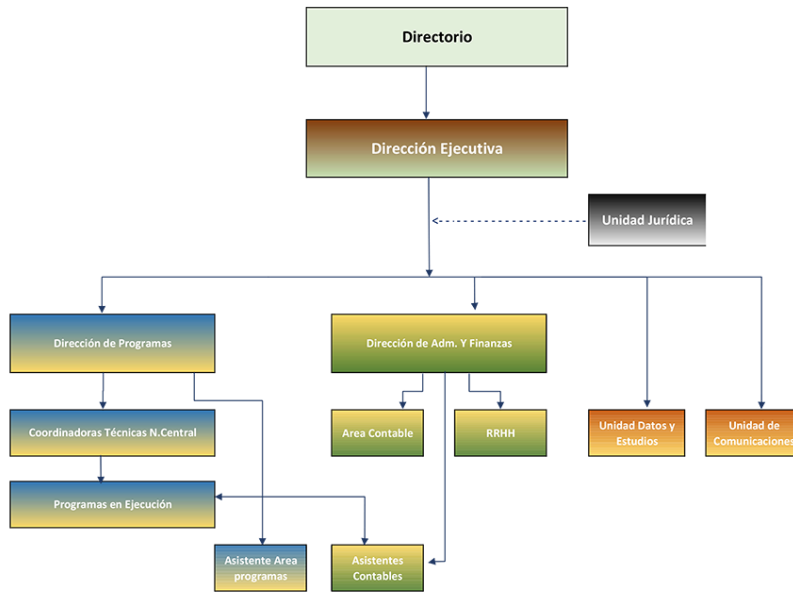

## 2.4 Valores y Principios

- Integridad: Nuestras actividades reflejan una conducta respaldada por principios, conocimiento, compromiso y respeto a las personas
- Honestidad: Nuestra conducta se rige con la verdad, la razón y la justicia
- Compromiso: Fomentamos la conciencia de la importancia de nuestra misión, visión, objetivos y acciones
- Equidad de Género.
- Respeto a la diversidad cultural: Atendemos con respeto a las personas de distintos lugares, culturas, sexo, condiciones físicas, psicológicas, religiosas y sociales.

## 2.5 Principales actividades y proyectos

### a. Actividades



"Capacitación a profesionales en el tema de género y masculinidades"

Parte de las capacitaciones que realizamos en el marco de la formación de nuestros equipos de trabajo, con el objetivo de llevar a cabo mejores intervenciones, comprendiendo el enfoque de género y masculinidad como un elemento transversal en el proceso de atención a usuarios, y en el proceso formativo de los y las profesionales.



Nuestro PIE 24 Hrs "Creando Vínculos", de la comuna de Pedro Aguirre Cerda realizando una capacitación sobre vulneración de derechos, en el centro cristiano Renacer de PAC, instancia en la que participaron activamente integrantes de las iglesias evangélicas de PAC



Programa Radial "Conversando Masculinidades", transmitido todos los martes, a las 8:30 am, por la señal de [Radio Universidad de Chile](http://Radio Universidad de Chile)



**CONFERENCIA REGIONAL**  
**20 AÑOS DE ESTUDIOS DE HOMBRES Y MASCULINIDADES EN AMÉRICA LATINA**  
**¿QUÉ HEMOS HECHO Y HACIA DÓNDE VAMOS?**  
 7 y 8 de noviembre de 2018 Santiago de Chile  
 Auditorio FAO (Dag Hammarskjöld 3241, Vitacura)

**PROGRAMA**

MÉRCOLES 7 NOVIEMBRE	MIÉRCOLES 7 NOVIEMBRE
8:00 a 8:30 Inauguración y entrega de credenciales	8:00 a 8:30 Conferencia "Masculinidades y política pública", Moderadora: Norma Fuller, Chile
8:30 a 9:00 Plenary de Bienvenida	8:30 a 9:00 Mesa 1. "Nuestro camino y desafíos pendientes", Moderadora: Norma Fuller, Chile
9:00 a 9:30 Plenary de Bienvenida	9:00 a 9:30 Mesa 2. "Nuestro camino y desafíos pendientes", Moderadora: Norma Fuller, Chile
9:30 a 10:00 Plenary de Bienvenida	9:30 a 10:00 Mesa 3. "Nuestro camino y desafíos pendientes", Moderadora: Norma Fuller, Chile
10:00 a 10:30 Plenary de Bienvenida	10:00 a 10:30 Mesa 4. "Nuestro camino y desafíos pendientes", Moderadora: Norma Fuller, Chile
10:30 a 11:00 Plenary de Bienvenida	10:30 a 11:00 Mesa 5. "Nuestro camino y desafíos pendientes", Moderadora: Norma Fuller, Chile
11:00 a 11:30 Plenary de Bienvenida	11:00 a 11:30 Mesa 6. "Nuestro camino y desafíos pendientes", Moderadora: Norma Fuller, Chile
11:30 a 12:00 Plenary de Bienvenida	11:30 a 12:00 Mesa 7. "Nuestro camino y desafíos pendientes", Moderadora: Norma Fuller, Chile
12:00 a 12:30 Plenary de Bienvenida	12:00 a 12:30 Mesa 8. "Nuestro camino y desafíos pendientes", Moderadora: Norma Fuller, Chile
12:30 a 13:00 Plenary de Bienvenida	12:30 a 13:00 Mesa 9. "Nuestro camino y desafíos pendientes", Moderadora: Norma Fuller, Chile
13:00 a 13:30 Plenary de Bienvenida	13:00 a 13:30 Mesa 10. "Nuestro camino y desafíos pendientes", Moderadora: Norma Fuller, Chile
13:30 a 14:00 Plenary de Bienvenida	13:30 a 14:00 Mesa 11. "Nuestro camino y desafíos pendientes", Moderadora: Norma Fuller, Chile
14:00 a 14:30 Plenary de Bienvenida	14:00 a 14:30 Mesa 12. "Nuestro camino y desafíos pendientes", Moderadora: Norma Fuller, Chile
14:30 a 15:00 Plenary de Bienvenida	14:30 a 15:00 Mesa 13. "Nuestro camino y desafíos pendientes", Moderadora: Norma Fuller, Chile
15:00 a 15:30 Plenary de Bienvenida	15:00 a 15:30 Mesa 14. "Nuestro camino y desafíos pendientes", Moderadora: Norma Fuller, Chile
15:30 a 16:00 Plenary de Bienvenida	15:30 a 16:00 Mesa 15. "Nuestro camino y desafíos pendientes", Moderadora: Norma Fuller, Chile
16:00 a 16:30 Plenary de Bienvenida	16:00 a 16:30 Mesa 16. "Nuestro camino y desafíos pendientes", Moderadora: Norma Fuller, Chile
16:30 a 17:00 Plenary de Bienvenida	16:30 a 17:00 Mesa 17. "Nuestro camino y desafíos pendientes", Moderadora: Norma Fuller, Chile
17:00 a 17:30 Plenary de Bienvenida	17:00 a 17:30 Mesa 18. "Nuestro camino y desafíos pendientes", Moderadora: Norma Fuller, Chile
17:30 a 18:00 Plenary de Bienvenida	17:30 a 18:00 Mesa 19. "Nuestro camino y desafíos pendientes", Moderadora: Norma Fuller, Chile
18:00 a 18:30 Plenary de Bienvenida	18:00 a 18:30 Mesa 20. "Nuestro camino y desafíos pendientes", Moderadora: Norma Fuller, Chile

CONVOCAN:    

LA CONFERENCIA SE TRANSMITIRÁ EN LINEA. Inscripciones e información en [comunicaciones@creaequidad.cl](mailto:comunicaciones@creaequidad.cl)

#[ConferenciaMasculinidades2018](https://twitter.com/ConferenciaMasculinidades2018) contó con 4 conferencias: Raewyn Connell, Norma Fuller, Teresa Valdés y Mara Viveros.

Más de 20 ponencistas y 200 personas provenientes de México, Nicaragua, Guatemala, Costa Rica, El Salvador, Colombia, Brasil, Uruguay, Argentina, Bolivia, Peru y Chile, discutiendo sobre masculinidades.

Un taller internacional sobre intervención con hombres en formato preconferencia con 120 profesionales, otro con 30 academic@s y estudiantes de la UMCE, una charla magistral sobre deseos en posconferencia, y una serie de actividades en su contexto.

Una agenda de 96 horas a 20 años de la primera conferencia sobre masculinidades en la región.

## b. Proyectos

Nombre del Proyecto	PDE - PROGRAMA DE REINSERCIÓN EDUCATIVA (24 H)
Público objetivo / Usuarios	Niños, niñas y adolescentes, sin distinción de género procedentes de pueblos originarios, nacionalidad, y/o necesidad especial, perteneciente a la comuna de Estación Central, que tengan preferentemente entre 10 y 17 años, usuarios del circuito 24 Horas, y que se encuentren fuera del sistema escolar y aquellos niños, niñas y adolescentes que presentan fragilidad educativa en el año escolar en curso, lo que implica tener un rezago escolar de al menos un año, más 3 indicadores de alerta
Objetivos del proyecto	Favorecer las condiciones para el fortalecimiento de la trayectoria educativa de niños, niñas y adolescentes del programa 24 horas.
N° Usuarios directos alcanzados	Se atendió a 176 niños, niñas y adolescentes, de los cuales 69 son mujeres, y 107 son hombres.
Resultados obtenidos	De las niñas, niños y adolescentes que iniciaron su Plan de intervención en la Fundación Crea Equidad, el 58,8% egresó con un cumplimiento del 100% de logro. A su vez, el 93,9% egresó con un cumplimiento total o parcialmente logrado. Además, el porcentaje de NNA que evalúan satisfactoriamente la atención del programa es de un 73,5%, mientras que el de Adultos Responsables es de un 70% de satisfacción.
Actividades realizadas	<p>Apoyo psicopedagógico al niño, niña o adolescente.</p> <p>Acompañar la ejecución de las alternativas de reinserción para la continuidad de trayectorias educativas de los participantes.</p> <p>Acompañamiento educacional al niño, niña o adolescente.</p> <p>Taller de hábitos de estudios.</p> <p>Talleres enmarcados en estimulación cognitiva.</p> <p>Coordinación y gestión con red educacional.</p> <p>Taller y acompañamiento personalizado a los adultos sobre derecho a la educación.</p> <p>Coordinación y colaboración permanente con los dispositivos de intervención complementaria del circuito 24 horas.</p>
Lugar geográfico de ejecución	Cerro Navia, Estación Central y Renca

Nombre del Proyecto	PIE - PROGRAMA DE INTERVENCION ESPECIALIZADA
Público objetivo / Usuarios	Niños, niñas y adolescentes preferentemente entre 10 y 17 años, que vivencian vulneraciones de derechos crónicas, tales como negligencia grave, abandono, explotación, transgresión de derechos a otras personas, entre otras.
Objetivos del proyecto	Contribuir a la reparación del daño ocasionado a niños, niñas y adolescentes víctimas de negligencia grave, abandono y explotación, favoreciendo la integración familiar y social, logrando como resultado la interrupción de sintomatología y/o de conductas que transgreden derechos de otras personas
N° Usuarios directos alcanzados	Se atendió a 509 niños, niñas y adolescentes, de los cuales 190 son mujeres, y 319 son hombres.
Resultados obtenidos	De las niñas, niños y adolescentes que iniciaron su Plan de intervención en la Fundación Crea Equidad, el 70,6% egresó con un cumplimiento del 100% de logro. A su vez, el 97,2% egresó con un cumplimiento total o parcialmente logrado. Además, el porcentaje de NNA que evalúan satisfactoriamente la atención del programa es de un 85%, mientras que el de Adultos Responsables es de un 85% de satisfacción.
Actividades realizadas	Sesiones de profundización diagnóstica con NNA, considerando etapa de desarrollo evolutivo y teniendo a la base los enfoques transversales para la intervención. Aplicación de instrumentos y técnicas de evaluación Desarrollo de intervenciones psicoterapéuticas y psicoeducativas con NNA, y sus adultos y adultas significativas. Desarrollo de sesiones socioeducativa y/o Talleres socioeducativos grupales con NNA y sus familias. Coordinación con recursos, bienes y servicios de las políticas generales y especiales, con organizaciones, programas e instituciones de la red local
Lugar geográfico de ejecución	Buin, Provincia de Melipilla, Cerro Navia, Renca

Nombre del Proyecto	PIE - PROGRAMA DE INTERVENCION ESPECIALIZADA (24 H)
Público objetivo / Usuarios	El presente proyecto busca trabajar de manera activa con la población infantojuvenil, sin embargo, se optará preferencialmente por niños, niñas y adolescentes (NNA) de entre 10 y 17 años 11 meses, que vivencian vulneraciones de derechos crónicas, tales como negligencia grave, abandono, explotación, o que incurrir en transgresión de derechos a otras personas, entre otras. El sujeto de atención de la modalidad también contempla a niños/as y adolescentes menores de 14 años que cometen ilícitos por los que resultan inimputables ante la ley; población de niños/as y adolescentes que presentan reingresos alternantes entre vulneración de derechos e infracción de norma, al tratarse de faltas entre los 14 y 16 años.
Objetivos del proyecto	Contribuir a la interrupción y re significación de situaciones de vulneración de derechos y/o prácticas transgresoras de niños, niñas y adolescentes provenientes preferentemente del Programa de Seguridad Integrada PSI 24 Horas.
N° Usuarios directos alcanzados	Se atendió a 415 niños, niñas y adolescentes, de los cuales 179 son mujeres, y 236 son hombres.
Resultados obtenidos	De las niñas, niños y adolescentes que iniciaron su Plan de intervención en la Fundación Crea Equidad, el 77,8% egresó con un cumplimiento del 100% de logro. A su vez, el 98,3% egresó con un cumplimiento total o parcialmente logrado. Además, el porcentaje de NNA que evalúan satisfactoriamente la atención del programa es de un 87,7%, mientras que el de Adultos Responsables es de un 92,5% de satisfacción.
Actividades realizadas	<p>Sesiones de profundización diagnóstica con NNA, considerando etapa de desarrollo evolutivo y teniendo a la base los enfoques transversales para la intervención.</p> <p>Aplicación de instrumentos y técnicas de evaluación</p> <p>Desarrollo de intervenciones psicoterapéuticas y psicoeducativas con NNA, y sus adultos y adultas significativas.</p> <p>Desarrollo de sesiones socioeducativa y/o Talleres socioeducativos grupales con NNA y sus familias.</p> <p>Coordinación con recursos, bienes y servicios de las políticas generales y especiales, con organizaciones, programas e instituciones de la red local</p>
Lugar geográfico de ejecución	Cerro Navia, Renca, Lo Prado, Pedro Aguirre Cerda, Estación Central



Nombre del Proyecto	PPF - PROGRAMA DE PREVENCIÓN FOCALIZADA <span style="float: right;">equidad</span>
Público objetivo / Usuarios	Niños, niñas y adolescentes, entre 0 y 17 años y 11 meses, con presencia de vulneraciones de derechos asociados a mediana complejidad tales como negligencia moderada, testigo de violencia intrafamiliar, maltrato físico y/o psicológico moderado entre otras.
Objetivos del proyecto	Fortalecer las competencias de cuidado y crianza de familias y/o adultos significativos de los niños, niñas, adolescentes, de manera de restituirle a estos últimos, los derechos vulnerados, asociados a mediana complejidad, tales como negligencia moderada, testigo de violencia intrafamiliar no constitutiva de delito, maltrato físico y/o psicológico moderado, evitando su cronificación
N° Usuarios directos alcanzados	Se atendió a 659 niños, niñas y adolescentes, de los cuales 321 son mujeres, y 338 son hombres.
Resultados obtenidos	De las niñas, niños y adolescentes que iniciaron su Plan de intervención en la Fundación Crea Equidad, el 82,9% egresó con un cumplimiento del 100% de logro. A su vez, el 96,5% egresó con un cumplimiento total o parcialmente logrado.
Actividades realizadas	<p>Realización de procesos de evaluación y diagnóstico con niños, niñas y adolescentes y adultos en de los recursos personales y Competencias Parentales y/o marentales. Elaboración de diagnósticos.</p> <p>Talleres psicoeducativos para niños, niñas y adolescentes en género, derecho e intervención vincular (y/o otros enfoques transversales).</p> <p>Talleres psicoeducativos para adultos responsables en género, derecho e intervención vincular, parentalidad, entre otros.</p> <p>Coordinación y derivación a redes o recursos de apoyo a niños, niñas y adolescente, de acuerdo con necesidades detectadas.</p>
Lugar geográfico de ejecución	El Monte, Padre Hurtado, El Bosque, La Cisterna, San Joaquín, Cerro Navia, Renca,

Nombre del Proyecto	PRM - PROGRAMA ESPECIALIZADO EN MALTRATO <span style="float: right;">equidad</span>
Público objetivo / Usuarios	El sujeto de atención del programa son todos los niños, niñas y adolescentes menores de 18 años, sin discriminaciones de género, religión, discapacidad, etnia o nacionalidad u otra, que residan en el territorio de focalización del programa y que han experimentado maltrato físico y/o psicológico y/o agresión sexual en cualquiera de sus formas, situación que además califica, en términos judiciales, como hechos constitutivos de delito
Objetivos del proyecto	Contribuir a garantizar la protección y el proceso reparatorio de niños, niñas y/o adolescentes que han sufrido maltrato físico o psicológico grave, constitutivo de delito, y/o agresión sexual infantil, buscando la disminución de la sintomatología a nivel físico, emocional y conductual, para el pleno ejercicio de sus derechos y desarrollo integral.
N° Usuarios directos alcanzados	Se atendió a 479 niños, niñas y adolescentes, de los cuales 275 son mujeres, y 204 son hombres.
Resultados obtenidos	De las niñas, niños y adolescentes que iniciaron su Plan de intervención en la Fundación Crea Equidad, el 95,9% egresó con un cumplimiento del 100% de logro. A su vez, el 99,6% egresó con un cumplimiento total o parcialmente logrado.
Actividades realizadas	<p>Sesiones de profundización diagnóstica con NNA, considerando etapa de desarrollo evolutivo y teniendo a la base los enfoques transversales para la intervención.</p> <p>Sesiones familiares vinculares</p> <p>Aplicación de instrumentos y técnicas de evaluación</p> <p>Desarrollo de intervenciones psicoterapéuticas y psicoeducativas con NNA, y sus adultos y adultas significativas.</p> <p>Fortalecimiento de competencias parentales/marentales</p>
Lugar geográfico de ejecución	Quinta Normal, Estación Central, Lo Prado

## 2.6 Identificación e Involucramiento con grupos de interés

Grupo de interés	Forma de relacionamiento
Universidad Academia de Humanismo Cristiano	Intercambio de conocimientos y procesos formativos para la innovación en la intervención social y la gestión del conocimiento.
Municipalidad de Quinta Normal	Nuestro Director Ejecutivo forma parte del Consejo Consultivo de Organizaciones Sociales.
Flacso Chile	Intercambio de conocimientos y procesos formativos para la innovación en la intervención social y la gestión del conocimiento.
Universidad Metropolitana de Ciencias de la Educación UMCE	Intercambio de conocimientos y procesos formativos para la innovación en la intervención social y la gestión del conocimiento.
Radio Universidad de Chile	Intercambio de conocimientos y procesos formativos para la innovación en la intervención social y la gestión del conocimiento.

## 2.7 Prácticas relacionadas con la evaluación/medición de la satisfacción de los usuarios y resultados obtenidos

El proceso de medición de la satisfacción de los usuarios está dirigido a niñas, niños y adolescentes quienes son sujeto de intervención, así como sus adulto/as responsables. Consiste en una actividad periódica en que las direcciones de programa y sus equipos de profesionales realizan un proceso de evaluación que busca medir y evidenciar elementos de la experiencia de la intervención. Con este instrumento se puede concluir el porcentaje de usuarios/as que evalúan satisfactoriamente la atención del programa, los que se han incluido en la ficha de cada proyecto en aquellos casos que haya correspondido y exista disponibilidad de sus registros.

Además, los proyectos han incorporado una instancia de grupos focales, donde se construye evidencia de carácter cualitativo para un análisis de mayor complejidad, presentándose elementos que permiten una mejor comprensión respecto a la satisfacción de los/as usuarios respecto a la infraestructura, los planes de intervención, su propia adherencia, la gestión del proyecto y el trato de los/as profesionales.

## **2.8 Participación en redes y procesos de coordinación con otros actores**

Fundación Crea Equidad se coordina con el Servicio Nacional de Menores para la ejecución de programas sociales, y con la Universidad Academia de Humanismo Cristiano, Universidad Metropolitana de Ciencias de la Educación, Flacso Chile y con la Municipalidad de Quinta Normal para el intercambio de conocimientos y procesos formativos para la innovación en la intervención social y la gestión del conocimiento.

## **2.9 Reclamos o Incidentes**

No hay registro

## **2.10 Indicadores de gestión ambiental**

No aplica

### 3. Información de desempeño

#### 3.1 Objetivos e indicadores de gestión

Objetivo general	Indicador principal de Gestión	Resultado
<p>Garantizar la calidad de la intervención brindada a NNA y sus familias, aportando a la protección y restitución de los derechos, incorporando innovación y evidencia en el desarrollo de los programas</p>	<p>Número de niños, niñas y adolescentes egresados por cumplimiento del 100% de la intervención / número de niños, niñas y adolescentes egresados por finalización de atención</p>	<p>El 78,6% de los egresados por cumplimiento de la intervención lo hacen con el habiendo cumplido el 100% de la intervención</p>
	<p>Número de niños, niñas y adolescentes egresados por cumplimiento del 50% de la intervención / número de niños, niñas y adolescentes egresados por finalización de atención</p>	<p>El 18,8% de los egresados por cumplimiento de la intervención lo hace habiendo cumplido el 50% de la intervención</p>
	<p>Número de niños, niñas y adolescentes que evalúan satisfactoriamente la atención del programa / número de niños, niñas y adolescentes que evalúan la atención del programa</p>	<p>El 80% de los NNA atendidos evalúan satisfactoriamente la atención del programa</p>
	<p>Número de adultos y adultas significativas que evalúan satisfactoriamente la atención del programa / número de adultos y adultas que evalúan la atención del programa</p>	<p>El 80% de los y las adultas significativas de los NNA atendidos evalúan satisfactoriamente la atención del programa</p>

### 3.2 Indicadores Financieros

#### CUADRO DE INDICADORES FINANCIEROS

#### CUADRO DE INDICADORES FINANCIEROS

a. Ingresos Operacionales (en M\$)	2018	2017
- Con restricciones	1.508.814	875.769
- Sin restricciones	54.815	30.456
<b>TOTAL DE INGRESOS OPERACIONALES</b>	<b>1.563.629</b>	<b>906.226</b>

#### b. Origen de los ingresos operacionales:

<u>Ingresos provenientes del extranjero</u> Total de ingresos operacionales	x100	%	%
--	------	---	---

#### c. Otros indicadores relevantes:

<u>Donaciones acogidas a beneficio tributario</u> Total de ingresos operacionales	x100	96%	97%
<u>Gastos administrativos</u> Ingresos operacionales	x 100	7%	12%
<u>Remuneración principales ejecutivos</u> Total remuneraciones	x100	%	%

## 4. ESTADOS FINANCIEROS

### A. Balance General al 31 de Diciembre de 2018 (Estado de Posición Financiera)

ACTIVOS	2018 M\$	2017 M\$	PASIVOS	2018 M\$	2017 M\$
<b>Circulante</b>			<b>Corto plazo</b>		
4.11.1 Disponible: Caja y Bancos	149.382	126.255	4.21.1 Obligación con Bancos e Instituciones Financieras	-	-
4.11.2 Inversiones Temporales	-	-	4.21.2 Cuentas por Pagar y Acreedores varios	-	-
4.11.3 Cuentas por Cobrar			4.21.3 Fondos y Proyectos en Administración	-	-
4.11.3.1 Donaciones por Recibir	-	-	4.21.4 Otros pasivos		
4.11.3.2 Subvenciones por Recibir	-	-	4.21.4.1 Impuesto a la Renta por Pagar	75	-
4.11.3.3 Cuotas Sociales por Cobrar (Neto)	-	-	4.21.4.2 Retenciones	-	-
4.11.3.4 Otras cuentas por cobrar (Neto)	2.484	-	4.21.4.3 Provisiones	-	-
4.11.4 Otros activos circulantes			4.21.4.4 Ingresos percibidos por adelantado	-	-
4.11.4.1 Existencias	-	-	4.21.4.5 Otros	-	-
4.11.4.2 Impuestos por recuperar	729	159			
4.11.4.3 Gastos pagados por anticipado	-	-			
4.11.4.4 Otros	-	-			
4.11.5 Activos con Restricciones	-	-			
<b>4.11.0 Total Activo Circulante</b>	<b>152.595</b>	<b>126.414</b>	<b>4.21.0 Total Pasivo Corto Plazo</b>	<b>75</b>	<b>0</b>
<b>Fijo</b>			<b>Largo Plazo</b>		
4.12.1 Terrenos	-	-	4.22.1 Obligaciones con Bancos e Instituciones Financieras	-	-
4.12.2 Construcciones	-	-	4.22.2 Fondos y Proyectos en Administración	123.797	118.373
4.12.3 Muebles y útiles	-	-	4.22.3 Provisiones	-	-
4.12.4 Vehículos	-	-	4.22.4 Otros pasivos a largo plazo	-	-
4.12.5 Otros activos fijos	-	-			
4.12.6 (-) Depreciación Acumulada	-	-			
4.12.7 Activos de Uso Restringido	-	-			
<b>4.12.0 Total Activo Fijo Neto</b>	<b>0</b>	<b>0</b>	<b>4.22.0 Total Pasivo a Largo Plazo</b>	<b>123.797</b>	<b>118.373</b>
<b>Otros Activos</b>			<b>4.20.0 TOTAL PASIVO</b>	<b>123.872</b>	<b>118.373</b>
4.13.1 Inversiones	-	-	<b>PATRIMONIO</b>		
4.13.2 Activos con Restricciones	-	-	4.31.1 Sin Restricciones	17.703	692
4.13.3 Otros	-	-	4.31.2 Con Restricciones Temporales	-	-
			4.31.3 Con Restricciones Permanentes	11.021	7.350
<b>4.13.0 Total Otros Activos</b>	<b>0</b>	<b>0</b>	<b>4.31.0 TOTAL PATRIMONIO</b>	<b>28.723</b>	<b>8.042</b>
<b>4.10.0 TOTAL ACTIVOS</b>	<b>152.595</b>	<b>126.414</b>	<b>4.30.0 TOTAL PASIVO Y PATRIMONIO</b>	<b>152.595</b>	<b>126.414</b>

## B. Estado de Actividades 1° de Enero al 31 de Diciembre de 2018

	2018 M\$	2017 M\$
<b>Ingresos Operacionales</b>		
4.40.1 Privados		
4.40.1.1 Donaciones	0	0
4.40.1.2 Proyectos	0	0
4.40.1.3 Venta de bienes y servicios	0	0
4.40.1.4 Otros	0	0
4.40.2 Estatales		
4.40.2.1 Subvenciones	1.508.814	875.769
4.40.2.2 Proyectos	0	0
4.40.2.3 Venta de bienes y servicios	0	0
<b>4.40.0 Total Ingresos Operacionales</b>	<b>1.508.814</b>	<b>875.769</b>
<b>Gastos Operacionales</b>		
4.50.1 Costo de Remuneraciones	1.227.244	640.718
4.50.2 Gastos Generales de Operación	164.617	107.592
4.50.3 Gastos Administrativos	112.071	112.301
4.50.4 Depreciación	0	0
4.50.5 Castigo de incobrables	0	0
4.50.6 Costo directo venta de bienes y servicios	0	0
4.50.7 Otros costos de proyectos específicos	6.796	34.894
<b>4.50.0 Total Gastos Operacionales</b>	<b>1.510.728</b>	<b>895.504</b>
<b>4.60.0 Superávit (Déficit) Operacional</b>	<b>-1.914</b>	<b>-19.735</b>
<b>Ingresos No Operacionales</b>		
4.41.1 Renta de inversiones	0	0
4.41.2 Ganancia venta de activos	0	0
4.41.3 Indemnización seguros	0	0
4.41.4 Otros ingresos no operacionales	54.815	30.456
<b>4.41.0 Total Ingresos No Operacionales</b>	<b>54.815</b>	<b>30.456</b>
<b>Egresos No Operacionales</b>		
4.51.1 Gastos Financieros	937	244
4.51.2 Por venta de activos	0	0
4.51.3 Por siniestros	0	0
4.51.4 Otros gastos no operacionales	34.262	2.960
<b>4.51.0 Total Egresos No Operacionales</b>	<b>35.199</b>	<b>3.204</b>
<b>4.61.0 Superávit (Déficit) No Operacional</b>	<b>19.617</b>	<b>27.252</b>
4.62.1 Superávit (Déficit) antes de impuestos	17.703	7.517
4.62.2 Impuesto Renta	0	-168
<b>4.62.0 Déficit / Superávit del Ejercicio (Debe ir en la carátula)</b>	<b>17.703</b>	<b>7.350</b>



### C. Estado de Flujo de Efectivo 1° de Enero al 31 de Diciembre de 2018

	2018 M\$	2017 M\$
<b>Flujo de efectivo proveniente de actividades operacionales</b>		
4.71.1 Donaciones recibidas	0	0
4.71.2 Subvenciones recibidas	1.508.814	875.769
4.71.3 Cuotas sociales cobradas	0	0
4.71.4 Otros ingresos recibidos	54.815	30.456
4.71.5 Sueldos y honorarios pagados (menos)	-1.227.244	-640.718
4.71.6 Pago a proveedores (menos)	-283.484	-254.787
4.71.7 Impuestos pagados (menos)	-729	-327
<b>4.71.0 Total Flujo Neto Operacional</b>	<b>52.173</b>	<b>10.394</b>
<b>Flujo de efectivo proveniente de actividades de inversión</b>		
4.72.1 Venta de activos fijos	0	0
4.72.2 Compra de activos fijos (menos)	-34.262	-2.960
4.72.3 Inversiones de largo plazo (menos)	0	0
4.72.4 Compra / venta de valores negociables (neto)	-2.484	0
<b>4.72.0 Total Flujo Neto de Inversión</b>	<b>-36.746</b>	<b>-2.960</b>
<b>Flujo de efectivo proveniente de actividades de financiamiento</b>		
4.73.1 Préstamos recibidos	0	0
4.73.2 Intereses recibidos	0	0
4.73.3 Pago de préstamos (menos)	0	0
4.73.4 Gastos financieros (menos)	-937	-244
4.73.5 Fondos recibidos en administración	134.893	119.065
4.73.6 Fondos usados en administración (menos)	0	0
<b>4.73.0 Total Flujo de financiamiento</b>	<b>133.955</b>	<b>118.821</b>
<b>4.70.0 Flujo Neto Total</b>	<b>149.382</b>	<b>126.255</b>
<b>4.74.0 Variación neta del efectivo</b>	<b>149.382</b>	<b>126.255</b>
<b>4.74.1 Saldo inicial de efectivo</b> ( <i>Saldo de Disponible: Caja y Bancos 2014 de la hoja Balance</i> )	<b>126.255</b>	<b>39.209</b>
<b>4.74.2 Saldo final de efectivo</b> ( <i>Saldo de Disponible: Caja y Bancos 2015 de la hoja Balance</i> )	<b>149.382</b>	<b>126.255</b>

**D. Tabla IFAF 1 de Enero al 31 de Diciembre de 2018**

<b>Objeto ONG:</b>			
	<b>Código del proyecto</b>	<b>Año 2018 M\$</b>	<b>Total M\$</b>
<b>1.- Saldo inicial para el período</b>			
1.1.- En efectivo		126.255	126.255
1.2.- En especies			0
<b>TOTAL SALDO INICIAL</b>			126.255
<b>2.- ENTRADAS (DONACIONES - TRANSFERENCIAS) DEL PERÍODO</b>			
2.1.- Donaciones o transferencias superiores a US\$ 20.000		0	1.563.629
2.2.- Donaciones o transferencias con objetivos específicos		1.508.814	
2.3.- Donaciones o transferencias inferiores a US\$ 20.000		0	
2.4.- Ingresos propios		54.815	
<b>3.- TOTAL PAGOS DEL PERÍODO</b>			
3.1.- Pagos realizados a proyectos con objetivos específicos			-1.540.502
3.2.- Transferencias a otras OSFL			
3.3.- Pagos realizados a proyectos en general		-1.227.244	
3.4.- Pagos por gastos de administración y generales		-313.258	
<b>4.- SALDO FINAL</b>		149.382	149.382

## **E. Notas explicativas de los Estados Financieros**

Fundación Crea Equidad, contribuye a la construcción de una sociedad fundada en los derechos humanos, derechos de los niños, niñas y adolescentes, y a la equidad de género, gestionando conocimiento a partir de la articulación de la evidencia científica y la praxis, aportando a la calidad de la política pública y promoviendo la transformación social.

**Formación y ubicación:** Fundación Crea Equidad, RUT: 65.087.837-K, fue constituida el 14 de agosto de 2014 e inició sus actividades a fines del año 2015, sus direcciones son: Phillips # 16 Piso 4 oficina X, Comuna de Santiago y calle Almirante Barroso # 333 Pisos 1 y 2, comuna de Santiago.

**Descripción General:** Este contribuyente no está sujeto al artículo 14 de la ley de renta, su representante legal es don Roberto Celedón Bulnes, cédula de identidad número 11.852.585-K y don Ignacio Celedón Bulnes, cédula de identidad número 13.198.456-1.

**Política Contable:** Fundación Crea Equidad por las características de sus funciones principales, la cual es ser colaborador del Servicio Nacional de Protección Especializada a la Niñez, también conocida como Mejor Niñez, casi todos sus ingresos, corresponden a subvenciones que deben ser utilizados en objetivos específicos establecidos por ley, tales como gastos de administración, de personal y de apoyo a los usuarios, por tanto su contabilidad es Simplificado, esto quiere decir con libro banco y los libros auxiliares que obliga la ley.

No se realizan inversiones ni provisiones y no se reciben donaciones.

La política de remuneraciones se basa en las líneas de acción y el financiamiento de cada una de ellas, generando un presupuesto por cada proyecto en ejecución en el cual se establecen los sueldos y principales gastos operacionales. En términos promedio el concepto de Personal consume aproximadamente un 75% de los ingresos.

## 16. Cambios Patrimoniales

### a. Variaciones Patrimoniales

	Sin Restricciones	Restricciones Temporales	Restricciones Permanentes	Total
Patrimonio Inicial	0	0	0	0
Trasposos por término de restricciones				0
Variación según Estado de Actividades				0
Otros movimientos (excepcional, se deben explicitar al pie)				0
Patrimonio Final	0	0	0	XX

### a. Término de Restricciones

	Sin Restricciones	Con Restricciones Temporales	Con Restricciones Permanentes
Expiración plazo de restricciones			
Cumplimiento de los requerimientos impuestos por el donante			
Cumplimiento de las restricciones por la adquisición de los bienes indicados			

### b. Descripción de las restricciones que pesan sobre el patrimonio

- a. Restricciones temporales que afectan al patrimonio, él que debe ser destinado a propósitos especiales.
- b. Restricciones permanentes que afectan a ciertos bienes del patrimonio que no pueden ser vendidos; pero se puede disponer de las rentas que generen
- c. Restricciones que pesan sobre determinados ingresos o rentas, los que solo pueden destinarse a usos especificados por el donante

### 17. Detalle de ingresos y gastos de todos los proyectos en ejecución.

Fundación Crea Equidad

BALANCE 2018

#### Total Programas y Adm. Central

INGRESOS	Enero	Febrero	Marzo	Abril	Mayo	Junio	Julio	Agosto	Septiembre	Octubre	Noviembre	Diciembre	TOTALES
- Saldo Período Anterior	123.797.392												123.797.392
- Subvención Sename	78.889.873	80.305.770	81.273.458	94.548.932	109.520.072	99.785.020	94.827.991	94.248.308	131.084.448	143.981.218	130.937.548	125.439.431	1.264.619.885
- Subvención Sename 80 bis	16.831.195	35.771.435	4.902.528	4.665.307	39.897.708	4.190.889	0	48.852.423	441.936	0	28.539.878	15.565.581	197.638.836
- Otros aportes Sename	8.754.303	0	0	0	0	0	0	0	8.213.122	4.762.000	0	24.835.479	46.554.904
- Prestamos institucionales	0	0	0	0	0	0	0	0	0	0	0	0	0
<b>Total</b>	<b>228.252.583</b>	<b>116.077.205</b>	<b>86.175.982</b>	<b>99.212.239</b>	<b>149.407.778</b>	<b>103.975.889</b>	<b>94.827.991</b>	<b>143.100.729</b>	<b>139.739.506</b>	<b>148.733.218</b>	<b>157.477.426</b>	<b>165.830.471</b>	<b>1.632.610.937</b>

EGRESOS	Enero	Febrero	Marzo	Abril	Mayo	Junio	Julio	Agosto	Septiembre	Octubre	Noviembre	Diciembre	TOTALES
<b>PERSONAL</b>													
- Remuneraciones	55.302.049	55.243.078	55.501.398	58.017.478	84.102.949	83.872.240	80.925.942	83.382.270	80.741.217	80.293.879	84.883.293	82.300.380	804.146.558
- Imposiciones	16.547.159	17.317.434	17.393.878	17.094.481	18.159.369	19.885.589	20.567.227	19.831.533	21.584.194	25.199.954	25.800.107	27.003.001	246.363.736
- AFC	0	0	0	0	0	0	0	0	0	0	0	0	0
- ACHS	0	0	0	0	0	0	0	0	0	0	0	0	0
- SIS	0	0	0	0	0	0	0	0	0	0	0	0	0
- Honorarios	3.185.280	5.132.809	3.414.848	4.548.897	3.354.498	5.453.348	3.729.212	3.443.786	4.817.747	5.438.786	5.299.844	4.528.100	52.144.489
- Impuestos	1.186.293	994.951	1.034.341	934.232	1.033.718	943.938	1.180.490	1.094.320	1.042.207	1.447.947	1.351.952	1.348.548	13.590.933
- Aguinaldos	8.844.188	0	110.117	0	0	0	0	0	8.143.087	0	0	0	32.883.308
- Finitiquitos	13.273.020	6.177.024	1.582.135	322.459	711.238	168.483	3.553.950	1.157.309	304.810	1.570.750	258.090	99.770	29.154.816
<b>Total PERSONAL</b>	<b>98.137.967</b>	<b>84.885.296</b>	<b>79.016.315</b>	<b>80.315.355</b>	<b>87.361.766</b>	<b>90.101.576</b>	<b>89.956.821</b>	<b>88.309.635</b>	<b>116.433.062</b>	<b>113.351.296</b>	<b>117.371.086</b>	<b>147.361.083</b>	<b>1.194.981.258</b>

OPERACIÓN	Enero	Febrero	Marzo	Abril	Mayo	Junio	Julio	Agosto	Septiembre	Octubre	Noviembre	Diciembre	TOTALES
<b>COMUNICACIONES</b>													
- Telefonía Fija	188.888	208.592	212.409	312.873	248.557	285.527	277.811	223.979	182.294	831.882	788.712	590.578	4.285.462
- Telefonía Móvil	0	0	0	0	0	0	0	0	0	0	0	0	0
- Internet	81.994	134.251	94.750	122.283	138.881	127.819	135.391	138.718	114.887	242.481	1.290.888	429.055	3.051.216
- Correo Electrónico Corporativo	0	0	0	0	0	0	0	0	0	0	0	0	0
- Arriendo Equipos	333.200	358.723	392.293	478.113	550.808	784.805	583.882	732.561	532.777	1.148.515	1.038.235	870.149	7.799.041
<b>Total</b>	<b>582.062</b>	<b>699.566</b>	<b>699.452</b>	<b>911.049</b>	<b>938.048</b>	<b>1.178.151</b>	<b>996.064</b>	<b>1.095.256</b>	<b>829.738</b>	<b>2.222.638</b>	<b>3.093.915</b>	<b>1.889.782</b>	<b>15.135.718</b>

GA STOS INMUEBLE	Enero	Febrero	Marzo	Abril	Mayo	Junio	Julio	Agosto	Septiembre	Octubre	Noviembre	Diciembre	TOTALES
- Arriendo	3.300.000	3.300.000	4.494.028	3.991.000	4.441.000	4.491.000	4.491.000	4.859.333	5.182.400	7.098.400	8.825.200	7.840.400	60.293.761
- Garantía - Comisión	0	0	1.408.750	0	0	0	0	350.000	1.582.000	498.000	0	0	3.756.750
- Materiales de Aseo	128.599	256.376	415.424	280.892	324.840	312.005	341.931	385.579	508.818	623.570	1.188.582	729.728	5.451.940
- Servicio de Aseo	77.323	77.323	183.533	77.323	227.042	327.272	187.042	210.225	488.378	709.088	513.342	3.514.299	35.142.299
- Mantenimiento y Reparación	1.887.541	2.848.100	2.804.998	2.822.148	2.392.003	2.358.583	1.225.000	41.438	777.805	119.300	3.383.511	3.489.158	22.823.059
<b>Total</b>	<b>5.393.463</b>	<b>6.479.739</b>	<b>9.086.731</b>	<b>7.171.361</b>	<b>7.384.885</b>	<b>7.436.840</b>	<b>5.142.473</b>	<b>5.826.575</b>	<b>8.465.311</b>	<b>8.765.646</b>	<b>12.084.301</b>	<b>12.552.624</b>	<b>95.839.809</b>

INSUMOS Y MATERIALES	Enero	Febrero	Marzo	Abril	Mayo	Junio	Julio	Agosto	Septiembre	Octubre	Noviembre	Diciembre	TOTALES
- Materiales de Oficina	982.030	984.581	1.881.784	1.071.510	1.388.209	1.709.681	1.100.159	1.277.732	1.285.469	2.309.187	2.235.792	1.589.243	17.555.307
- Insumos Computacionales / Tintas	154.215	0	32.000	101.280	0	145.549	0	35.490	23.078	201.750	62.742	0	863.356
- Material Técnico	75.000	323.014	559.745	90.858	918.418	858.035	0	449.800	994.988	529.843	983.385	152.143	5.914.559
<b>Total</b>	<b>1.191.245</b>	<b>1.307.575</b>	<b>2.253.529</b>	<b>1.263.428</b>	<b>2.286.627</b>	<b>2.713.295</b>	<b>1.100.159</b>	<b>1.763.122</b>	<b>2.303.503</b>	<b>2.891.552</b>	<b>3.400.927</b>	<b>1.858.660</b>	<b>24.333.622</b>

CONSUMOS BASICOS	Enero	Febrero	Marzo	Abril	Mayo	Junio	Julio	Agosto	Septiembre	Octubre	Noviembre	Diciembre	TOTALES
- Electricidad	138.109	197.482	131.127	165.998	282.303	448.895	348.348	550.809	473.218	486.178	397.428	284.438	3.880.127
- Agua Potable	299.944	230.852	103.878	191.523	197.835	204.573	128.273	134.353	232.353	541.773	532.414	221.085	3,016,254
- Calefacción / Gas	23.900	22.500	172.570	24.050	648.504	509.191	234.399	757.841	489.835	249.708	130.887	79.050	3,322,015
<b>Total</b>	<b>459.953</b>	<b>450.834</b>	<b>407.573</b>	<b>381.571</b>	<b>1,108,442</b>	<b>1,162,659</b>	<b>709,018</b>	<b>1,442,803</b>	<b>1,193,206</b>	<b>1,257,653</b>	<b>1,060,707</b>	<b>584,571</b>	<b>10,198,396</b>

SERVICIOS GENERALES	Enero	Febrero	Marzo	Abril	Mayo	Junio	Julio	Agosto	Septiembre	Octubre	Noviembre	Diciembre	TOTALES
- Suscripciones	48.049	48.075	48.351	48.371	48.585	48.898	48.830	48.891	187.957	49.243	49.384	49.436	703.828
- Imprenta (fotocopias)	40.000	14,000	0	59,500	0	0	0	0	0	0	0	0	113,500
- Compendenda	0	42.844	0	81,000	22,280	43,914	24,900	2,500	18,230	49,780	58,090	323,318	883,318
- Seguros	0	0	0	37,011	37,018	37,018	24,475	2,475	41,018	0	88,042	10,771	280,109
- Servicios profesionales	324,500	132,000	500,000	302,251	150,000	514,498	498,849	0	1,781,490	1,855,852	3,075,857	1,038,513	10,714,410
- Almas	132,788	31,315	95,397	83,802	31,829	98,070	84,088	84,008	84,148	84,293	31,890	97,279	836,283
- Devoluciones a Sename	0	0	0	0	0	0	0	0	70,035	0	0	0	70,035
- Devolución Préstamos	0	0	0	1,611,580	-827,188	789,989	0	2,044,031	-1,471,813	272,732	2,630,460	1,678,839	6,725,732
<b>Total</b>	<b>545,337</b>	<b>288,034</b>	<b>643,748</b>	<b>2,183,315</b>	<b>-537,724</b>	<b>1,486,251</b>	<b>677,934</b>	<b>2,206,588</b>	<b>655,531</b>	<b>2,260,350</b>	<b>5,904,983</b>	<b>2,329,328</b>	<b>19,224,275</b>

OTROS GASTOS OPERATIVOS	Enero	Febrero	Marzo	Abril	Mayo	Junio	Julio	Agosto	Septiembre	Octubre	Noviembre	Diciembre	TOTALES
- Movilización / Traslados	1,473,223	1,499,854	2,182,378	1,538,880	2,040,253	1,997,987	1,805,473	1,734,074	1,850,740	2,418,891	3,287,208	2,138,208	23,444,749
- Alimentación	389,285	194,020	38,883	112,889	380,722	82,400	481,083	28,792	44,203	157,979	371,199	74,970	2,332,005
- Material taller	286,010	388,202	85,000	19,110	117,401	125,000	519,100	384,740	841,310	378,000	289,210	988,026	4,407,109
- Autocuidado + capacitación	88,787	430,000	438,220	658,880	1,081,230	1,194,935	2,393,290	1,384,650	3,588,880	1,410,118	12,385,000	1,328,970	26,338,898
- Apertura anual de Fondo Fijo (Solo en enero)	1,700,000	0	0	0	200,000	0	0	0	500,000	0	0	-2,400,000	0
<b>Total</b>	<b>3,927,285</b>	<b>2,510,076</b>	<b>2,742,281</b>	<b>2,327,339</b>	<b>3,819,606</b>	<b>2,900,302</b>	<b>5,198,326</b>	<b>3,490,256</b>	<b>6,822,913</b>	<b>4,362,786</b>	<b>16,292,617</b>	<b>2,128,174</b>	<b>56,522,561</b>

VEHICULO	Enero	Febrero	Marzo	Abril	Mayo	Junio	Julio	Agosto	Septiembre	Octubre	Noviembre	Diciembre	TOTALES
- Arriendo Vehículo con Chofer	1,820,900	1,331,783	2,208,572	1,831,785	1,833,572	1,833,572	1,754,062	2,808,062	3,534,065	3,432,890	3,939,793	4,133,082	30,462,078
<b>Total</b>	<b>1,820,900</b>	<b>1,331,783</b>	<b>2,208,572</b>	<b>1,831,785</b>	<b>1,833,572</b>	<b>1,833,572</b>	<b>1,754,062</b>	<b>2,808,062</b>	<b>3,534,065</b>	<b>3,432,890</b>	<b>3,939,793</b>	<b>4,133,082</b>	<b>30,462,078</b>

<b>GASTOS BANCARIOS</b>													
- Comisiones	87.241	57.472	57.257	58.355	58.887	83.088	83.971	82.779	84.281	86.881	82.223	83.336	783.529
- Intereses	0	0	0	0	0	0	0	0	0	0	0	0	0
- Comisiones x Transferencias	10.993	11.015	11.058	11.082	11.086	11.122	10.782	21.312	11.208	11.231	11.287	11.302	152.417
<b>Total</b>	<b>78.234</b>	<b>68.487</b>	<b>68.313</b>	<b>67.437</b>	<b>69.953</b>	<b>74.188</b>	<b>83.733</b>	<b>84.091</b>	<b>75.490</b>	<b>77.912</b>	<b>93.490</b>	<b>84.638</b>	<b>935.946</b>
<b>OTROS GASTOS</b>													
- Gastos Especiales	936.703	-22.580	19.208	149.000	-33.839	-280	36.000	0	435.870	308.300	408.788	-145.140	2.092.030
- Gastos Menores	7.890	33.391	98.921	214.580	59.570	58.470	137.288	19.820	18.390	9.984	59.000	20.580	733.442
- Fondos por Rendir	0	0	0	300.000	-300.000	50.000	200.000	100.000	0	840.000	550.000	86.711	1.626.711
- Aporte Adm Centralizada	0	0	0	0	0	0	0	0	0	0	0	0	0
<b>Total</b>	<b>944.593</b>	<b>10.811</b>	<b>116.129</b>	<b>663.560</b>	<b>-274.269</b>	<b>106.130</b>	<b>373.266</b>	<b>119.620</b>	<b>452.260</b>	<b>956.284</b>	<b>1.017.788</b>	<b>-37.848</b>	<b>4.452.183</b>
<b>Total OPERACIÓN</b>	<b>14.842.872</b>	<b>13.126.745</b>	<b>18.226.128</b>	<b>16.800.805</b>	<b>16.628.838</b>	<b>18.341.448</b>	<b>16.035.835</b>	<b>18.836.173</b>	<b>24.314.017</b>	<b>26.229.717</b>	<b>46.888.521</b>	<b>26.133.590</b>	<b>257.104.589</b>
<b>Total INVERSIÓN</b>	<b>1.783.290</b>	<b>1.287.739</b>	<b>1.901.945</b>	<b>1.377.852</b>	<b>6.013.577</b>	<b>888.170</b>	<b>3.817.584</b>	<b>2.716.741</b>	<b>3.648.934</b>	<b>5.641.487</b>	<b>3.230.322</b>	<b>2.174.012</b>	<b>34.261.733</b>
<b>DEVOLUCIONES</b>													0
- Reintegros	-23.577	-456.321	-50.900	-1.090.487	-326.588	0	-197.111	0	-1.000	0	-115.097	-207.356	-2.468.437
- Dev Fondos por Rendir	-225.000	0	0	0	0	-50.000	0	0	0	0	0	0	-275.000
<b>Total DEVOLUCIONES</b>	<b>-248.577</b>	<b>-456.321</b>	<b>-50.900</b>	<b>-1.090.487</b>	<b>-326.588</b>	<b>-50.000</b>	<b>-197.111</b>	<b>0</b>	<b>-1.000</b>	<b>0</b>	<b>-115.097</b>	<b>-207.356</b>	<b>-2.743.437</b>
<b>PROVISIONES</b>													
Provisión indemnizaciones	0	0	0	0	0	0	0	0	0	0	0	0	0
<b>TOTALES</b>													
TOTAL PERSONAL	88.137.987	84.885.296	79.018.315	80.815.355	87.381.786	90.101.578	89.858.821	88.909.835	116.433.082	113.951.298	117.371.088	147.961.083	1.184.981.288
TOTAL OPERACIÓN	14.842.872	13.126.745	18.226.128	16.800.805	16.628.838	18.341.448	16.035.835	18.836.173	24.314.017	26.229.717	46.888.521	26.133.590	257.104.589
TOTAL INVERSIÓN	1.783.290	1.287.739	1,901,945	1,377,852	6,013,577	888,170	3,817,584	2,716,741	3,648,934	5,641,487	3,230,322	2,174,012	34,261,733
TOTAL DEVOLUCIONES	-248.577	-456.321	-50.900	-1.090.487	-326.588	-50.000	-197.111	0	-1.000	0	-115.097	-207.356	-2.743.437
TOTAL PROVISIONES	0	0	0	0	0	0	0	0	0	0	0	0	0
<b>TOTAL GASTOS MES</b>	<b>114.595.552</b>	<b>98.823.459</b>	<b>99.093.468</b>	<b>98.003.625</b>	<b>109.677.693</b>	<b>109.881.194</b>	<b>109.412.929</b>	<b>110.462.549</b>	<b>144.395.013</b>	<b>145.822.480</b>	<b>167.374.632</b>	<b>176.061.323</b>	<b>1.483.604.143</b>
<b>Resultado Mes</b>	<b>113.657.011</b>	<b>17.253.746</b>	<b>-12.917.506</b>	<b>1.208.614</b>	<b>39.730.085</b>	<b>-5.905.305</b>	<b>-14.794.938</b>	<b>32.638.180</b>	<b>-4.655.507</b>	<b>2.910.738</b>	<b>-9.897.406</b>	<b>-10.230.858</b>	<b>149.006.854</b>
<b>Acumulado</b>	<b>113.657.011</b>	<b>130.910.757</b>	<b>117.993.251</b>	<b>119.201.865</b>	<b>158.931.950</b>	<b>153.026.645</b>	<b>138.241.707</b>	<b>170.879.887</b>	<b>166.224.380</b>	<b>169.135.118</b>	<b>159.237.712</b>	<b>149.006.854</b>	

## 18. Responsables informes financieros

Responsables por la preparación de los estados financieros.

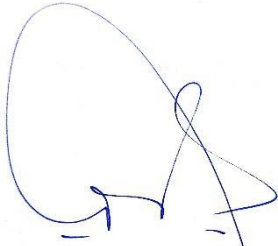

**Claudio Tobar Vergara: Responsable Financiero**

CI N°: 8.635.718-6



**YENNY ANNI VERÓNICA  
ROMERO ROMERO**  
Registro N°34855-7



**Yenny Romero Romero: Contadora**

CI N°: 12.500.459-8

## 5. Manifestación de responsabilidad de la dirección e informes de terceros

“Los abajo firmantes se declaran responsables respecto de la veracidad de la información incorporada en el presente informe anual, referido al período 2018”.

Nombre	Cargo	Rut	Firma
Roberto Celedón Bulnes	Director Ejecutivo	11.852.585-K	

En caso de no constar firmas rubricadas en este documento electrónico por favor marque la siguiente casilla

Las firmas constan en documento original entregado al Ministerio de Justicia

Fecha: 30 de agosto de 2022