

PRESENTACIÓN ESTÁNDAR DE MEMORIA Y BALANCE

FUNDACIÓN CREA EQUIDAD

FECU SOCIAL AÑO 2019-2020

Fecha de Publicación: 30 de agosto 2022

Período Reportado: 1 de enero de 2020 al 31 de diciembre de 2020

1. CARÁTULA

1.1. Identificación

a. Nombre de la organización	Fundación Crea Equidad
b. RUT	65.087.837-K
c. Tipo de organización	Organización de derecho privado sin fines de lucro
d. Relación de origen	No hay
e. Personalidad Jurídica	N° 177844
f. Domicilio Sede principal	Phillips 16 piso 4 oficina X, Santiago
g. Representante Legal	Roberto Celedón Bulnes / Ignacio Celedón Bulnes
h. Sitio web de la organización	www.creaequidad.cl
i. Persona de Contacto	Roberto Celedón Bulnes

1.2 Información de la organización

a. Presidente del directorio	Ignacio Celedón Bulnes
b. Ejecutivo principal	Roberto Celedón Bulnes
c. Misión/Visión	<p>Misión: Crea Equidad contribuye a la construcción de una sociedad fundada en los Derechos Humanos, Derechos de niños, niñas y adolescentes, y en la Equidad de Género, gestionando conocimiento a partir de la articulación de la evidencia científica y la praxis, aportando a la calidad de la política pública y promoviendo la transformación social.</p> <p>Visión: La producción, transmisión y aplicación del conocimiento desde distintos campos de la ciencia contribuirán a la equidad, a los derechos humanos y a la diversidad en nuestra sociedad, fortaleciendo a las personas, sus relaciones interpersonales, familiares, vecinales, del país y de la región.</p>
d. Área de trabajo	Protección de derechos y servicios sociales de la infancia, adolescencia y sus familias
e. Público objetivo/usuarios	Niñas, niños, adolescentes y sus familias
f. Número de trabajadores	226
g. Número de voluntarios	0

1.3 Gestión

		2020	2019			2020	2019
a. Ingresos	Operacionales(en M\$)	\$3.066.125	\$2.183.144	d. Patrimonio		\$0	\$0
b. Privados (M\$)	Donaciones			e. Superávit o déficit del ejercicio (en M\$)		\$2.632	\$6.805
	Proyectos						
	Venta de bienes y servicios	\$42.636	\$99.268	f. Identificación de las tres principales fuentes de ingresos		- Subvenciones - Venta de Cursos	- Subvenciones - Venta de Cursos
	Otros (ej. Cuotas sociales)						
c. Públicos	Subvenciones	\$3.023.489	\$2.083.876	g. N° total de usuarios (directos)			
	Proyectos			h. Indicador principal de gestión (y su resultado)			
	Venta de bienes y servicios						

2. Información del máximo responsable de la organización

Partimos el año 2020 realizando un proceso interno de Planificación Estratégica que no permitió poder rápidamente reorientar y dinamizar los formatos de intervención con niñas, niños y adolescentes una vez declarada la Pandemia por COVID 19, en las que nos encontramos en un escenario inesperado, con múltiples ajustes en el trabajo y de nuestras tareas.

En tiempos de PANDEMIA y CUARENTENA, se incorporaron 3 PPF nuevos. En abril del 2020 PPF Cerro Navia y PPF Vínculos Renca, y a comienzos de este mes PPF Vínculos Punta Arenas, lo que nos trajo grandes desafíos para su implementación, su ejecución, ser equipo, conocerse y reconocerse.

Agradecemos especialmente a nuestros equipos, no fue un año fácil y muchos/as nos vimos varias veces teniendo que acomodarnos a orientaciones que cambiaban y volvían a cambiar. En el ámbito familiar y laboral acompañamos lo más posible a quienes sufrieron pérdidas irreparables, visto partir a madres, padres, abuelos, abuelas, parejas, amigos/as, nos abrazamos en la comunidad que hemos desarrollado en Crea equidad y así pudimos enfocarnos a en apoyar a las niñas, niños y adolescentes y las familias con las que trabajamos.

La elaboración de los proyectos de programas y su posterior ejecución ha estado ligada constantemente a la gestión de conocimiento e innovación en la intervención social, entendemos que a partir de la evidencia que nos entrega nuestro trabajo cotidiano en pro de los derechos de niñas, niños y adolescentes podemos dar lugar a herramientas e instrumentos que profundicen la calidad de nuestra atención. Esta preocupación ha permitido generar una línea de trabajo en Justicia Amigable para niñas, niños y adolescentes, la sistematización y modelación de procesos internos de intervención, la creación de una serie de guías y manuales que aportan al fortalecimiento de la participación y ciudadanía de la niñez, además, de un conjunto de estudios que aportan y complementan la política pública.



En este año pandémico, nuestra apuesta dió frutos: surgió una serie de materiales, guías, cuadernillos e infografías que permitieron a nuestros equipos contar con contenidos y orientaciones que permitieran el trabajo virtual con nuestras comunidades.

Se formaron, además, nuevas alianzas y se construyeron redes con el Bloque por la Infancia, World Visión, los Tribunales de Iquique, entre varios/as.

Creemos firmemente que la transversalización del enfoque de derechos humanos y de género, son esenciales, y nos guiará en nuestro camino en pos de niñas, niños y adolescentes autónomos y capaces de generar la planificación de sus propias vidas y esa convicción tomó carne cuando las cifras de violencia intrafamiliar se elevaron considerablemente durante la Pandemia.

Juntos y juntas podremos salir hacia adelante con los aprendizajes que la crisis sanitaria y social nos ha permitido conocer.

Roberto Celedón Bulnes

Director Ejecutivo

Fundación Crea Equidad

2.2 Estructura de Gobierno

El directorio de la Fundación Crea Equidad está conformado por tres personas. Todas las personas integrantes del directorio son personas naturales, mayores de edad y cuyas funciones son ejercidas gratuitamente.

El directorio es el órgano superior de la Fundación y quién la administra a través de la delegación de facultades en la Dirección Ejecutiva.

DIRECTORIO

Nombre	Rut	Cargo
Ignacio Andrés Celedón Bulnes	13.198.456-1	Presidente
Pedro José Felix Olavarría Aranguren	4.716.275-0	Vice-Presidente
Roberto Manuel Celedón Bulnes	11.852.585-K	Secretario

2.3 Estructura Operacional

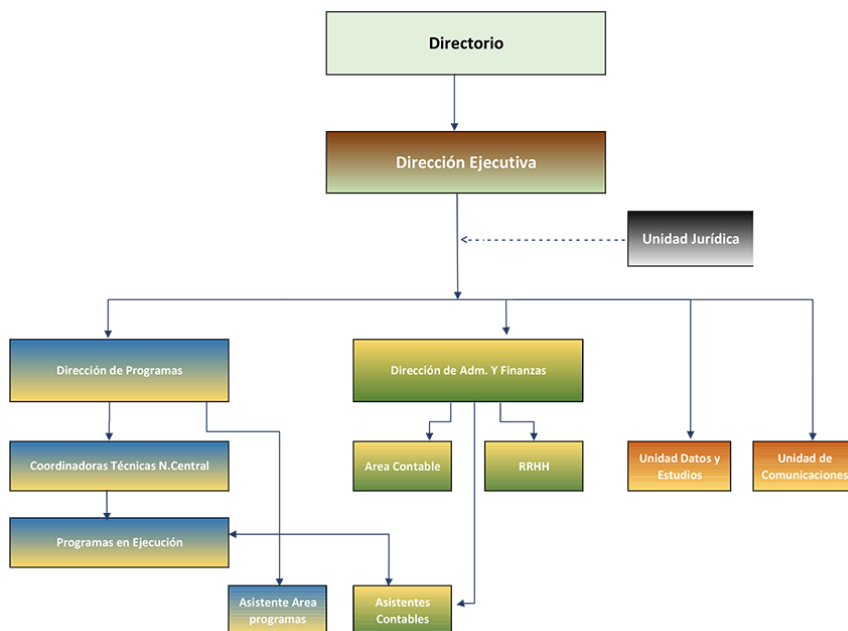

2.4 Valores y Principios

- Integridad: Nuestras actividades reflejan una conducta respaldada por principios, conocimiento, compromiso y respeto a las personas
- Honestidad: Nuestra conducta se rige con la verdad, la razón y la justicia
- Compromiso: Fomentamos la conciencia de la importancia de nuestra misión, visión, objetivos y acciones
- Equidad de Género.
- Respeto a la diversidad cultural: Atendemos con respeto a las personas de distintos lugares, culturas, sexo, condiciones físicas, psicológicas, religiosas y sociales.

2.5 Principales actividades y proyectos

a. Actividades



Seminario "Justicia Amigable para niñas, niños y adolescentes", contó con la participación de Patricia Muñoz, Defensora de la Niñez, la psicóloga Vinka Jackson, el abogado Nicolas Espejo y nuestro Director Ejecutivo.

El seminario fue organizado por la Fundación Crea equidad y se enmarcó dentro del aniversario de los 30 años de la ratificación realizada por el Estado Chileno de la Convención de los Derechos del Niño. Tres décadas que nos ponen en un momento oportuno de reflexión en torno a cómo avanzamos en la construcción de un sistema judicial amigable y adaptada a los niños, niñas y adolescentes.



Ciclo de Formación en Intervención Basada en Evidencia #IBE Durante el segundo semestre del año 2019, las y los directores, y profesionales de los programas PRM PIE PIE 24hrs y PPF participaron del Ciclo de formación sobre "Intervención basada en evidencia"

El ciclo estuvo a cargo de Andreas Hein, Doctor en Políticas Sociales basadas en Evidencia de University of Oxford, Magíster en Sociología de la Pontificia Universidad Católica.



Taller PRM Buin círculo de niñas por sus derechos en contexto del Día Internacional de la Mujer



Jornada Nacional de Directores y Directoras con el fin de reflexionar sobre la pandemia y los procesos interventivos remotos.



Los equipos de los PDE Renca y Cerro Navia, y ASE Ñuñoa de CreaEquidad se reunieron con con el Departamento de Educación de la USACH con el fin de evaluar el proceso de elaboración del Modelo Educativo y así planificar los pasos a seguir durante el segundo semestre del presente año.



Guía Igualdad de Género y Vida Libre de Violencia para la Adolescencia en Cuarentena

En el contexto de la pandemia por Covid 19 , Fundación Crea Equidad y World Vision Chile, unen esfuerzos para entregar herramientas para que las y los adolescentes reflexionen sobre la violencia y la necesidad de modificar estereotipos que limitan la igualdad de género.

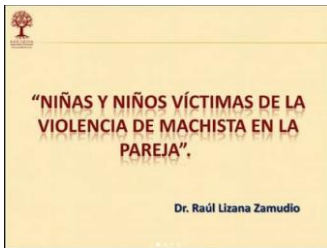

Jornada de Formación "Niñas y niños víctimas de la **Violencia De Género** en la Pareja"

Ciclo formativo a cargo dle Doctor en Psicopatología Infanto juvenil, [#RaúlLizana](#) en que participan los equipos de dirección e interventivos de CreaEquidad



Cartillas Informativas sobre derecho niños, niñas y adolescentes en contexto de Entrevistas Remotas

Ambas infografías tiene un soporte lúdico a través de los cuales se les da a conocer sus derechos, basándose en los principios de la justicia amigable, sensible y adecuada para niñas, niños y adolescentes, lo que nos permite resolver la difícil interfaz entre la Declaración de los Derechos del niño y la actuaciones efectivas en el Poder Judicial, asegurando con ello el derecho a la participación y al ser oídos en las interacciones con el sistema de tribunales de familias.



"Guía sobre #Masculinidades y prevención Violencia De Género"
La guía fue elaborada en conjunto por World Vision Chile y CreaEquidad, dirigida especialmente a adolescentes y jóvenes.



Seminario "Hablemos de violencia: Una forma de aportar a la [#Igualdad de Género](#)", organizado por World Vision Chile

b. Proyectos

Nombre del Proyecto	PDE - PROGRAMA DE REINSERCIÓN EDUCATIVA (24 H)
Público objetivo / Usuarios	Niños, niñas y adolescentes, sin distinción de género procedentes de pueblos originarios, nacionalidad, y/o necesidad especial, perteneciente a la comuna de Estación Central, que tengan preferentemente entre 10 y 17 años, usuarios del circuito 24 Horas, y que se encuentren fuera del sistema escolar y aquellos niños, niñas y adolescentes que presentan fragilidad educativa en el año escolar en curso, lo que implica tener un rezago escolar de al menos un año, más 3 indicadores de alerta
Objetivos del proyecto	Favorecer las condiciones para el fortalecimiento de la trayectoria educativa de niños, niñas y adolescentes del programa 24 horas.
N° Usuarios directos alcanzados	Se atendió a 193 niños, niñas y adolescentes, de los cuales 74 son mujeres, y 119 son hombres.
Resultados obtenidos	De las niñas, niños y adolescentes que iniciaron su Plan de intervención en la Fundación Crea Equidad, el 69,5% egresó con un cumplimiento del 100% de logro. A su vez, el 96,1% egresó con un cumplimiento total o parcialmente logrado.
Actividades realizadas	<p>Apoyo psicopedagógico al niño, niña o adolescente.</p> <p>Acompañar la ejecución de las alternativas de reinserción para la continuidad de trayectorias educativas de los participantes.</p> <p>Acompañamiento educacional al niño, niña o adolescente.</p> <p>Taller de hábitos de estudios.</p> <p>Talleres enmarcados en estimulación cognitiva.</p> <p>Coordinación y gestión con red educacional.</p> <p>Taller y acompañamiento personalizado a los adultos sobre derecho a la educación.</p> <p>Coordinación y colaboración permanente con los dispositivos de intervención complementaria del circuito 24 horas.</p>
Lugar geográfico de ejecución	Cerro Navia, Estación Central y Renca

Nombre del Proyecto	PIE - PROGRAMA DE INTERVENCION ESPECIALIZADA
Público objetivo / Usuarios	Niños, niñas y adolescentes preferentemente entre 10 y 17 años, que vivencian vulneraciones de derechos crónicas, tales como negligencia grave, abandono, explotación, transgresión de derechos a otras personas, entre otras.
Objetivos del proyecto	Contribuir a la reparación del daño ocasionado a niños, niñas y adolescentes víctimas de negligencia grave, abandono y explotación, favoreciendo la integración familiar y social, logrando como resultado la interrupción de sintomatología y/o de conductas que transgreden derechos de otras personas
N° Usuarios directos alcanzados	Se atendió a 620 niños, niñas y adolescentes, de los cuales 230 son mujeres, y 390 son hombres.
Resultados obtenidos	De las niñas, niños y adolescentes que iniciaron su Plan de intervención en la Fundación Crea Equidad, el 72,5% egresó con un cumplimiento del 100% de logro. A su vez, el 99,4% egresó con un cumplimiento total o parcialmente logrado. Además, el porcentaje de NNA que evalúan satisfactoriamente la atención del programa es de un 95%, mientras que el de Adultos Responsables es de un 90% de satisfacción.
Actividades realizadas	<p>Sesiones de profundización diagnóstica con NNA, considerando etapa de desarrollo evolutivo y teniendo a la base los enfoques transversales para la intervención.</p> <p>Aplicación de instrumentos y técnicas de evaluación</p> <p>Desarrollo de intervenciones psicoterapéuticas y psicoeducativas con NNA, y sus adultos y adultas significativas.</p> <p>Desarrollo de sesiones socioeducativa y/o Talleres socioeducativos grupales con NNA y sus familias.</p> <p>Coordinación con recursos, bienes y servicios de las políticas generales y especiales, con organizaciones, programas e instituciones de la red local</p>
Lugar geográfico de ejecución	Buin, Porvenir, San Bernardo, Provincia de Melipilla, Cerro Navia, Renca

Nombre del Proyecto	PIE - PROGRAMA DE INTERVENCION ESPECIALIZADA (24 H)
Público objetivo / Usuarios	<p>Sesiones de profundización diagnóstica con NNA, considerando etapa de desarrollo evolutivo y teniendo a la base los enfoques transversales para la intervención.</p> <p>Aplicación de instrumentos y técnicas de evaluación</p> <p>Desarrollo de intervenciones psicoterapéuticas y psicoeducativas con NNA, y sus adultos y adultas significativas.</p> <p>Desarrollo de sesiones socioeducativa y/o Talleres socioeducativos grupales con NNA y sus familias.</p> <p>Coordinación con recursos, bienes y servicios de las políticas generales y especiales, con organizaciones, programas e instituciones de la red local</p>
Objetivos del proyecto	Buin, Porvenir, San Bernardo, Provincia de Melipilla, Cerro Navia, Renca
N° Usuarios directos alcanzados	Se atendió a 599 niños, niñas y adolescentes, de los cuales 259 son mujeres, y 340 son hombres.
Resultados obtenidos	<p>De las niñas, niños y adolescentes que iniciaron su Plan de intervención en la Fundación Crea Equidad, el 69,3% egresó con un cumplimiento del 100% de logro. A su vez, el 98,4% egresó con un cumplimiento total o parcialmente logrado.</p> <p>Además, el porcentaje de NNA que evalúan satisfactoriamente la atención del programa es de un 84%, mientras que el de Adultos Responsables es de un 82% de satisfacción.</p>
Actividades realizadas	<p>Sesiones de profundización diagnóstica con NNA, considerando etapa de desarrollo evolutivo y teniendo a la base los enfoques transversales para la intervención.</p> <p>Aplicación de instrumentos y técnicas de evaluación</p> <p>Desarrollo de intervenciones psicoterapéuticas y psicoeducativas con NNA, y sus adultos y adultas significativas.</p> <p>Desarrollo de sesiones socioeducativa y/o Talleres socioeducativos grupales con NNA y sus familias.</p> <p>Coordinación con recursos, bienes y servicios de las políticas generales y especiales, con organizaciones, programas e instituciones de la red local</p>
Lugar geográfico de ejecución	Conchalí, Cerro Navia, Renca, Lo Prado, Pedro Aguirre Cerda, Estación Central

Nombre del Proyecto	PPF - PROGRAMA DE PREVENCIÓN FOCALIZADA equidad
Público objetivo / Usuarios	Niños, niñas y adolescentes, entre 0 y 17 años y 11 meses, con presencia de vulneraciones de derechos asociados a mediana complejidad tales como negligencia moderada, testigo de violencia intrafamiliar, maltrato físico y/o psicológico moderado entre otras.
Objetivos del proyecto	Fortalecer las competencias de cuidado y crianza de familias y/o adultos significativos de los niños, niñas, adolescentes, de manera de restituirle a estos últimos, los derechos vulnerados, asociados a mediana complejidad, tales como negligencia moderada, testigo de violencia intrafamiliar no constitutiva de delito, maltrato físico y/o psicológico moderado, evitando su cronificación
N° Usuarios directos alcanzados	Se atendió a 1284 niños, niñas y adolescentes, de los cuales 566 son mujeres, y 718 son hombres.
Resultados obtenidos	De las niñas, niños y adolescentes que iniciaron su Plan de intervención en la Fundación Crea Equidad, el 75,5% egresó con un cumplimiento del 100% de logro. A su vez, el 99,1% egresó con un cumplimiento total o parcialmente logrado.
Actividades realizadas	<p>Realización de procesos de evaluación y diagnóstico con niños, niñas y adolescentes y adultos en de los recursos personales y Competencias Parentales y/o marentales. Elaboración de diagnósticos.</p> <p>Talleres psicoeducativos para niños, niñas y adolescentes en género, derecho e intervención vincular (y/o otros enfoques transversales).</p> <p>Talleres psicoeducativos para adultos responsables en género, derecho e intervención vincular, parentalidad, entre otros.</p> <p>Coordinación y derivación a redes o recursos de apoyo a niños, niñas y adolescente, de acuerdo con necesidades detectadas.</p>
Lugar geográfico de ejecución	Punta Arenas, El Monte, Padre Hurtado, El Bosque, La Cisterna, San Joaquín, Cerro Navia, Renca,

Nombre del Proyecto	PRM - PROGRAMA ESPECIALIZADO EN MALTRATO equidad
Público objetivo / Usuarios	El sujeto de atención del programa son todos los niños, niñas y adolescentes menores de 18 años, sin discriminaciones de género, religión, discapacidad, etnia o nacionalidad u otra, que residan en el territorio de focalización del programa y que han experimentado maltrato físico y/o psicológico y/o agresión sexual en cualquiera de sus formas, situación que además califica, en términos judiciales, como hechos constitutivos de delito
Objetivos del proyecto	Contribuir a garantizar la protección y el proceso reparatorio de niños, niñas y/o adolescentes que han sufrido maltrato físico o psicológico grave, constitutivo de delito, y/o agresión sexual infantil, buscando la disminución de la sintomatología a nivel físico, emocional y conductual, para el pleno ejercicio de sus derechos y desarrollo integral.
N° Usuarios directos alcanzados	Se atendió a 874 niños, niñas y adolescentes, de los cuales 533 son mujeres, y 341 son hombres.
Resultados obtenidos	De las niñas, niños y adolescentes que iniciaron su Plan de intervención en la Fundación Crea Equidad, el 87,9% egresó con un cumplimiento del 100% de logro. A su vez, el 100% egresó con un cumplimiento total o parcialmente logrado. Además, el porcentaje de NNA que evalúan satisfactoriamente la atención del programa es de un 90%, mientras que el de Adultos Responsables es de un 90% de satisfacción.
Actividades realizadas	Sesiones de profundización diagnóstica con NNA, considerando etapa de desarrollo evolutivo y teniendo a la base los enfoques transversales para la intervención. Sesiones familiares vinculares Aplicación de instrumentos y técnicas de evaluación Desarrollo de intervenciones psicoterapéuticas y psicoeducativas con NNA, y sus adultos y adultas significativas. Fortalecimiento de competencias parentales/marentales
Lugar geográfico de ejecución	Quinta Normal, Estación Central, Lo Prado, Peñalolen, Buin

2.6 Identificación e Involucramiento con grupos de interés

Grupo de interés	Forma de relacionamiento
Universidad Academia de Humanismo Cristiano	Intercambio de conocimientos y procesos formativos para la innovación en la intervención social y la gestión del conocimiento.
Poder Judicial	Intercambio de conocimientos y procesos formativos para la innovación en la intervención social y la gestión del conocimiento.
Flacso Chile	Intercambio de conocimientos y procesos formativos para la innovación en la intervención social y la gestión del conocimiento.
Universidad Metropolitana de Ciencias de la Educación UMCE	Intercambio de conocimientos y procesos formativos para la innovación en la intervención social y la gestión del conocimiento.
Radio Universidad de Chile	Intercambio de conocimientos y procesos formativos para la innovación en la intervención social y la gestión del conocimiento.
Departamento de Educación, Universidad Santiago de Chile	Intercambio de conocimientos y procesos formativos para la innovación en la intervención social y la gestión del conocimiento.
World Visión	Formación en temáticas de violencia de género y masculinidades adolescentes
Gendarmería de Chile	Formación en temáticas de violencia de género y masculinidades

2.7 Prácticas relacionadas con la evaluación/medición de la satisfacción de los usuarios y resultados obtenidos

El proceso de medición de la satisfacción de los usuarios está dirigido a niñas, niños y adolescentes quienes son sujeto de intervención, así como sus adultos responsables. Consiste en una actividad periódica en que las direcciones de programa y sus equipos de profesionales realizan un proceso de evaluación que busca medir y evidenciar elementos de la experiencia de la intervención. Con este instrumento se puede concluir el porcentaje de usuarios que evalúan satisfactoriamente la atención del programa, los que se han incluido en la ficha de cada proyecto en aquellos casos que haya correspondido y exista disponibilidad de sus registros.

Además, los proyectos han incorporado una instancia de grupos focales, donde se construye evidencia de carácter cualitativo para un análisis de mayor complejidad, presentándose elementos que permiten una mejor comprensión respecto a la satisfacción de los usuarios respecto a la infraestructura, los planes de intervención, su propia adherencia, la gestión del proyecto y el trato de los profesionales.

2.8 Participación en redes y procesos de coordinación con otros actores

Fundación Crea Equidad se coordina con el Servicio Nacional de Menores para la ejecución de programas sociales, con la Universidad Academia de Humanismo Cristiano, Universidad Metropolitana de Ciencias de la Educación, Universidad de Santiago de Chile, Flacso Chile, World Visión, Bloque por la Infancia, Poder Judicial, Universidad Diego Portales, entre otras.

2.9 Reclamos o Incidentes

No hay registro

2.10 Indicadores de gestión ambiental

No aplica

3. Información de desempeño

3.1 Objetivos e indicadores de gestión

Objetivo general	Indicador principal de Gestión	Resultado
<p>Garantizar la calidad de la intervención brindada a NNA y sus familias, aportando a la protección y restitución de los derechos, incorporando innovación y evidencia en el desarrollo de los programas</p>	<p>Número de niños, niñas y adolescentes egresados por cumplimiento del 100% de la intervención / número de niños, niñas y adolescentes egresados por finalización de atención</p>	<p>El 75,8% de los egresados por cumplimiento de la intervención lo hacen con el habiendo cumplido el 100% de la intervención</p>
	<p>Número de niños, niñas y adolescentes egresados por cumplimiento del 50% de la intervención / número de niños, niñas y adolescentes egresados por finalización de atención</p>	<p>El 23% de los egresados por cumplimiento de la intervención lo hace habiendo cumplido el 50% de la intervención</p>
	<p>Número de niños, niñas y adolescentes que evalúan satisfactoriamente la atención del programa / número de niños, niñas y adolescentes que evalúan la atención del programa</p>	<p>El 90% de los NNA atendidos evalúan satisfactoriamente la atención del programa</p>
	<p>Número de adultos y adultas significativas que evalúan satisfactoriamente la atención del programa / número de adultos y adultas que evalúan la atención del programa</p>	<p>El 87% de los y las adultos significativas de los NNA atendidos evalúan satisfactoriamente la atención del programa</p>

3.2 Indicadores Financieros

CUADRO DE INDICADORES FINANCIEROS

a. Ingresos Operacionales (en M\$)		2020	2019
- Con restricciones		3.023.489	2.083.876
- Sin restricciones		42.636	99.268
TOTAL DE INGRESOS OPERACIONALES		3.066.125	2.183.144
b. Origen de los ingresos operacionales:			
<u>Ingresos provenientes del extranjero</u>	x 100	%	%
Total de ingresos operacionales			
c. Otros indicadores relevantes:			
<u>Donaciones acogidas a beneficio tributario</u>	x 100	%	%
Total de ingresos operacionales			
<u>Gastos administrativos</u>	x 100	13%	14%
Ingresos Operacionales			
<u>Remuneraciones principales ejecutivos</u>	x 100	8%	9%
Total remuneraciones			

4. ESTADOS FINANCIEROS

A. Balance General al 31 de Diciembre de 2020 (Estado de Posición Financiera)

ACTIVOS	2020 M\$	2019 M\$	PASIVOS	2020 M\$	2019 M\$
Circulante			Corto plazo		
4.11.1 Disponible: Caja y Bancos	513.474	249.451	4.21.1 Obligación con Bancos e Instituciones Financieras	-	-
4.11.2 Inversiones Temporales	-	-	4.21.2 Cuentas por Pagar y Acreedores varios	-	-
4.11.3 Cuentas por Cobrar			4.21.3 Fondos y Proyectos en Administración	-	-
4.11.3.1 Donaciones por Recibir	-	-	4.21.4 Otros pasivos		
4.11.3.2 Subvenciones por Recibir	-	-	4.21.4.1 Impuesto a la Renta por Pagar	489	252
4.11.3.3 Cuotas Sociales por Cobrar (Neto)	-	-	4.21.4.2 Retenciones	-	-
4.11.3.4 Otras cuentas por cobrar (Neto)	-	8.414	4.21.4.3 Provisiones	-	-
4.11.4 Otros activos circulantes			4.21.4.4 Ingresos percibidos por adelantado	-	-
4.11.4.1 Existencias	-	-	4.21.4.5 Otros	-	-
4.11.4.2 Impuestos por recuperar	1.738	882			
4.11.4.3 Gastos pagados por anticipado	-	-			
4.11.4.4 Otros	-	-			
4.11.5 Activos con Restricciones	-	-			
4.11.0 Total Activo Circulante	515.211	258.747	4.21.0 Total Pasivo Corto Plazo	489	252
Fijo			Largo Plazo		
4.12.1 Terrenos	-	-	4.22.1 Obligaciones con Bancos e Instituciones Financieras	-	-
4.12.2 Construcciones	-	-	4.22.2 Fondos y Proyectos en Administración	503.217	233.987
4.12.3 Muebles y útiles	-	-	4.22.3 Provisiones	-	-
4.12.4 Vehículos	-	-	4.22.4 Otros pasivos a largo plazo	-	-
4.12.5 Otros activos fijos	-	-			
4.12.6 (-) Depreciación Acumulada	-	-			
4.12.7 Activos de Uso Restringido	-	-			
4.12.0 Total Activo Fijo Neto	0	0	4.22.0 Total Pasivo a Largo Plazo	503.217	233.987
Otros Activos			4.20.0 TOTAL PASIVO	503.706	234.239
4.13.1 Inversiones	-	-	PATRIMONIO		
4.13.2 Activos con Restricciones	-	-	4.31.1 Sin Restricciones	2.632	6.805
4.13.3 Otros	-	-	4.31.2 Con Restricciones Temporales	-	-
			4.31.3 Con Restricciones Permanentes	8.872	17.703
4.13.0 Total Otros Activos	0	0	4.31.0 TOTAL PATRIMONIO	11.505	24.507
4.10.0 TOTAL ACTIVOS	515.211	258.747	4.30.0 TOTAL PASIVO Y PATRIMONIO	515.211	258.747

B. Estado de Actividades 1° de Enero al 31 de Diciembre de 2020

	2020 M\$	2019 M\$
Ingresos Operacionales		
4.40.1 Privados		
4.40.1.1 Donaciones	0	0
4.40.1.2 Proyectos	0	0
4.40.1.3 Venta de bienes y servicios	0	0
4.40.1.4 Otros	0	0
4.40.2 Estatales		
4.40.2.1 Subvenciones	3.023.489	2.083.878
4.40.2.2 Proyectos	0	0
4.40.2.3 Venta de bienes y servicios	0	0
4.40.0 Total Ingresos Operacionales	3.023.489	2.083.878
Gastos Operacionales		
4.50.1 Costo de Remuneraciones	2.242.366	1.897.788
4.50.2 Gastos Generales de Operación	226.697	186.194
4.50.3 Gastos Administrativos	236.470	218.343
4.50.4 Depreciación	0	0
4.50.5 Castigo de incobrables	0	0
4.50.6 Costo directo venta de bienes y servicios	0	0
4.50.7 Otros costos de proyectos específicos	338.183	73.048
4.50.0 Total Gastos Operacionales	3.043.716	2.175.371
4.60.0 Superávit (Déficit) Operacional	-20.227	-91.495
Ingresos No Operacionales		
4.41.1 Renta de inversiones	0	0
4.41.2 Ganancia venta de activos	0	0
4.41.3 Indemnización seguros	0	0
4.41.4 Otros ingresos no operacionales	42.636	99.268
4.41.0 Total Ingresos No Operacionales	42.636	99.268
Egresos No Operacionales		
4.51.1 Gastos Financieros	1.174	968
4.51.2 Por venta de activos	0	0
4.51.3 Por siniestros	0	0
4.51.4 Otros gastos no operacionales	18.603	0
4.51.0 Total Egresos No Operacionales	19.777	968
4.61.0 Superávit (Déficit) No Operacional	22.859	98.300
4.62.1 Superávit (Déficit) antes de impuestos	2.632	6.805
4.62.2 Impuesto Renta	0	0
4.62.0 Déficit / Superávit del Ejercicio (Debe ir en la carátula)	2.632	6.805

C. Estado de Flujo de Efectivo 1° de Enero al 31 de Diciembre de 2020

	2020 M\$	2019 M\$
Flujo de efectivo proveniente de actividades operacionales		
4.71.1 Donaciones recibidas	0	0
4.71.2 Subvenciones recibidas	3.023.489	2.083.876
4.71.3 Cuotas sociales cobradas	0	0
4.71.4 Otros ingresos recibidos	42.636	99.268
4.71.5 Sueldos y honorarios pagados (menos)	-2.242.366	-1.697.786
4.71.6 Pago a proveedores (menos)	-801.350	-477.584
4.71.7 Impuestos pagados (menos)	-1.248	-629
4.71.0 Total Flujo Neto Operacional	21.161	7.143
Flujo de efectivo proveniente de actividades de inversión		
4.72.1 Venta de activos fijos	0	0
4.72.2 Compra de activos fijos (menos)	-18.603	0
4.72.3 Inversiones de largo plazo (menos)	0	0
4.72.4 Compra / venta de valores negociables (neto)	0	-8.414
4.72.0 Total Flujo Neto de Inversión	-18.603	-8.414
Flujo de efectivo proveniente de actividades de financiamiento		
4.73.1 Préstamos recibidos	0	0
4.73.2 Intereses recibidos	0	0
4.73.3 Pago de préstamos (menos)	0	0
4.73.4 Gastos financieros (menos)	-1.174	-968
4.73.5 Fondos recibidos en administración	512.089	251.689
4.73.6 Fondos usados en administración (menos)	0	0
4.73.0 Total Flujo de financiamiento	510.915	250.722
4.70.0 Flujo Neto Total	513.474	249.451
4.74.0 Variación neta del efectivo	513.474	249.451
4.74.1 Saldo inicial de efectivo (<i>Saldo de Disponible: Caja y Bancos 2014 de la hoja Balance</i>)	249.451	141.823
4.74.2 Saldo final de efectivo (<i>Saldo de Disponible: Caja y Bancos 2015 de la hoja Balance</i>)	513.474	249.451

D. Tabla IFAF 1 de Enero al 31 de Diciembre de 2020

Objeto ONG:			
	Código del proyecto	Año 2020 M\$	Total M\$
1.- Saldo inicial para el período			
1.1.- En efectivo		249.451	249.451
1.2.- En especies			0
TOTAL SALDO INICIAL			249.451
2.- ENTRADAS (DONACIONES - TRANSFERENCIAS) DEL PERÍODO			
2.1.- Donaciones o transferencias superiores a US\$ 20.000		0	
2.2.- Donaciones o transferencias con objetivos específicos		3.023.489	
2.3.- Donaciones o transferencias inferiores a US\$ 20.000		0	
2.4.- Ingresos propios		42.636	
3.- TOTAL PAGOS DEL PERÍODO			
3.1.- Pagos realizados a proyectos con objetivos específicos		0	
3.2.- Transferencias a otras OSFL		0	
3.3.- Pagos realizados a proyectos en general		-2.242.366	
3.4.- Pagos por gastos de administración y generales		-563.314	
4.- SALDO FINAL		509.896	509.896

E. Notas explicativas de los Estados Financieros

Fundación Crea Equidad, contribuye a la construcción de una sociedad fundada en los derechos humanos, derechos de los niños, niñas y adolescentes, y a la equidad de género, gestionando conocimiento a partir de la articulación de la evidencia científica y la praxis, aportando a la calidad de la política pública y promoviendo la transformación social.

Formación y ubicación: Fundación Crea Equidad, RUT: 65.087.837-K, fue constituida el 14 de agosto de 2014 e inició sus actividades a fines del año 2015, sus direcciones son: Phillips # 16 Piso 4 oficina X, Comuna de Santiago y calle Almirante Barroso # 333 Pisos 1 y 2, comuna de Santiago.

Descripción General: Este contribuyente no está sujeto al artículo 14 de la ley de renta, su representante legal es don Roberto Celedón Bulnes, cédula de identidad número 11.852.585-K y don Ignacio Celedón Bulnes, cédula de identidad número 13.198.456-1.

Política Contable: Fundación Crea Equidad por las características de sus funciones principales, la cual es ser colaborador del Servicio Nacional de Protección Especializada a la Niñez, también conocida como Mejor Niñez, casi todos sus ingresos, corresponden a subvenciones que deben ser utilizados en objetivos específicos establecidos por ley, tales como gastos de administración, de personal y de apoyo a los usuarios, por tanto su contabilidad es Simplificado, esto quiere decir con libro banco y los libros auxiliares que obliga la ley.

No se realizan inversiones ni provisiones y no se reciben donaciones.

La política de remuneraciones se basa en las líneas de acción y el financiamiento de cada una de ellas, generando un presupuesto por cada proyecto en ejecución en el cual se establecen los sueldos y principales gastos operacionales. En términos promedio el concepto de Personal consume aproximadamente un 75% de los ingresos.

16. Cambios Patrimoniales

a. Variaciones Patrimoniales

	Sin Restricciones	Restricciones Temporales	Restricciones Permanentes	Total
Patrimonio Inicial	0	0	0	0
Trasposos por término de restricciones				0
Variación según Estado de Actividades				0
Otros movimientos (excepcional, se deben explicitar al pie)				0
Patrimonio Final	0	0	0	XX

a. Término de Restricciones

	Sin Restricciones	Con Restricciones Temporales	Con Restricciones Permanentes
Expiración plazo de restricciones			
Cumplimiento de los requerimientos impuestos por el donante			
Cumplimiento de las restricciones por la adquisición de los bienes indicados			

b. Descripción de las restricciones que pesan sobre el patrimonio

- a. Restricciones temporales que afectan al patrimonio, el que debe ser destinado a propósitos especiales.
- b. Restricciones permanentes que afectan a ciertos bienes del patrimonio que no pueden ser vendidos; pero se puede disponer de las rentas que generen
- c. Restricciones que pesan sobre determinados ingresos o rentas, los que solo pueden destinarse a usos especificados por el donante

17. Detalle de ingresos y gastos de todos los proyectos en ejecución.

Fundación Crea Equidad RUT: 65.087.837-K

BALANCE PROGRAMAS

PERIODO 2020

INGRESOS	Enero	Febrero	Marzo	Abril	Mayo	Junio	Julio	Agosto	Septiembre	Octubre	Noviembre	Diciembre	TOTALES
- Saldo Período Anterior	241.826.672	0	0	0	0	0	0	0	0	0	0	0	241.826.672
- Subvención Plazas Convenidas	192.230.519	176.131.569	227.601.276	195.120.805	181.120.789	187.811.327	165.782.664	190.144.753	216.204.376	198.065.185	232.885.750	209.098.603	2.372.197.616
- Subvención Plazas 80 bis	41.179.125	69.645.096	36.007.740	48.748.554	44.776.152	0	44.921.790	19.045.098	41.983.920	41.752.908	165.439.746	6.478.380	559.978.509
- Otros aportes Sename Aguinaldos	22.258.561	0	0	0	0	0	0	0	15.126.020	0	0	0	37.384.581
- Otros aportes Sename Cierre Programas	0	0	0	0	0	0	0	0	0	0	0	0	0
Total	497.494.877	245.776.665	263.609.016	243.869.359	225.896.941	187.811.327	210.704.454	209.189.851	273.314.316	239.818.093	398.325.496	215.576.983	3.211.387.378
EGRESOS	Enero	Febrero	Marzo	Abril	Mayo	Junio	Julio	Agosto	Septiembre	Octubre	Noviembre	Diciembre	TOTALES
- Remuneraciones	113.969.799	120.600.677	124.358.759	126.544.608	125.265.161	120.070.987	126.814.949	126.035.705	131.152.633	129.627.344	132.078.715	139.319.084	1.515.838.421
- Imposiciones	37.039.115	35.753.858	34.843.420	37.930.796	40.603.443	37.418.335	40.614.408	40.151.271	38.121.317	43.049.870	43.821.993	42.365.697	471.713.523
- Honorarios	5.131.225	4.716.910	3.794.680	3.649.563	4.000.467	8.185.251	2.412.748	6.788.881	3.919.169	7.795.845	11.682.750	5.047.017	67.124.506
- Impuestos	1.769.340	1.855.761	2.200.712	2.132.456	1.664.552	1.802.497	1.703.163	1.703.629	1.671.029	1.869.935	2.179.425	2.715.894	23.268.393
- Aguinaldos	22.506.614	0	0	0	0	0	0	0	15.453.052	0	0	0	37.959.666
- Firiqutos	10.648.690	4.073.180	5.256.390	4.765.610	1.242.460	3.946.739	3.531.640	7.285.800	2.899.420	11.055.720	8.349.871	4.550.540	67.606.060
Total PERSONAL	191.064.783	167.000.386	170.453.961	175.023.033	172.776.083	171.423.809	175.076.908	181.965.286	193.216.620	193.398.714	198.112.754	193.998.232	2.183.510.569
OPERACIÓN													
COMUNICACIONES													
- Telefonía Fija	943.334	747.292	746.990	754.564	769.545	797.335	889.919	840.112	692.581	727.671	871.791	744.270	9.525.404
- Telefonía Móvil	25.411	168.836	206.822	180.418	218.241	243.231	276.463	303.074	300.570	314.325	328.303	330.905	2.896.599
- Internet	537.205	507.921	509.501	566.191	628.410	582.982	591.070	590.830	588.979	637.787	622.761	624.964	6.988.601
- Correo Electrónico Corporativo	0	0	0	0	0	0	0	0	0	0	0	0	0
- Arriendo Equipos	0	0	0	0	0	0	0	0	0	0	0	0	0
Total	1.505.950	1.424.049	1.463.313	1.501.173	1.616.196	1.623.548	1.757.452	1.734.016	1.582.130	1.679.783	1.822.855	1.700.139	19.410.604
GASTOS INMUEBLE													
- Arriendo	15.665.441	15.388.681	17.302.101	17.083.762	16.574.076	16.353.937	17.641.093	16.620.013	16.472.703	16.854.202	17.219.097	16.870.436	200.045.542
- Garantía - Comisión	2.120.253	184.212	0	0	0	0	460.000	836.000	0	0	0	0	3.600.465
- Materiales de Aseo	1.428.264	1.105.770	1.227.344	545.002	526.744	317.169	23.940	16.460	4.879.127	339.689	2.759.433	997.042	14.165.984
- Servicio de Aseo	0	310.486	317.334	158.667	158.667	158.667	158.667	0	317.334	158.667	258.667	0	1.997.156
- Mantención y Reparación	2.736.734	3.864.381	4.182.970	182.820	456.480	87.860	427.230	73.780	910.400	2.552.770	3.080.194	3.069.692	21.625.311
Total	21.950.692	20.853.530	23.029.749	17.970.251	17.715.967	16.917.633	18.710.930	17.546.253	22.579.564	19.905.328	23.317.391	20.937.170	241.434.458
INSUMOS Y MATERIALES													
- Materiales de Oficina Papelería	2.316.509	2.014.945	1.713.960	238.330	418.557	451.481	191.353	488.778	193.307	183.663	776.205	580.879	9.567.967
- Insumos Computacionales	57.980	19.120	29.980	39.250	0	67.640	0	39.900	0	0	0	0	253.870
- Material Técnico	0	50.860	0	0	0	0	0	30.600	0	0	0	0	81.460
Total	2.374.489	2.084.925	1.743.940	277.580	418.557	519.121	191.353	559.278	193.307	183.663	776.205	580.879	9.903.297
CONSUMOS BASICOS													
- Electricidad	582.235	554.816	993.428	465.089	423.579	494.362	341.174	224.662	236.520	206.647	135.972	56.096	4.714.580
- Agua Potable	675.298	474.681	340.734	460.636	311.762	464.837	377.280	378.827	282.161	224.607	253.837	355.046	4.599.706
- Calefacción / Gas	124.078	62.900	132.073	92.588	208.900	101.023	169.550	215.950	150.566	154.950	94.800	45.700	1.553.078
Total	1.381.611	1.092.397	1.466.235	1.018.313	944.241	1.060.222	888.004	819.439	669.247	586.204	484.609	456.842	10.867.364
SERVICIOS GENERALES													
- Suscripciones	0	0	0	0	0	0	0	0	0	0	0	0	0
- Arriendo Impresoras	1.431.220	1.625.933	1.193.251	1.032.276	788.191	143.442	559.828	276.160	290.442	218.610	320.183	609.457	8.488.993
- Gastos de Correspondencia	0	52.160	84.920	19.568	0	11.200	12.000	69.350	20.954	45.022	0	28.565	343.739
- Otros Arriendos	138.910	143.592	232.615	183.440	152.002	152.074	152.009	151.921	145.137	152.043	159.295	212.134	1.975.172
- Servicios profesionales	2.949.965	2.295.827	4.410.357	544.000	1.107.837	590.800	5.688.090	665.800	1.659.700	2.432.431	3.379.433	3.431.710	29.155.950
- Alarmas	695.531	399.792	842.068	419.237	513.100	649.830	514.904	470.263	479.971	511.862	441.452	663.038	6.601.048
- Devoluciones a Sename	0	0	0	0	0	0	0	0	0	3.736.368	0	0	3.736.368
- Devolución Préstamos	912.313	9.106.649	1.481.956	827.001	3.699.136	5.445.025	-2.622.335	8.060.048	14.463.252	598.386	14.673.931	12.287.314	68.932.676
Total	6.127.939	13.623.953	8.245.167	3.025.522	6.260.266	6.992.371	4.304.496	9.693.542	17.059.456	7.694.722	18.974.294	17.232.218	119.233.946

EGRESOS	Enero	Febrero	Marzo	Abril	Mayo	Junio	Julio	Agosto	Septiembre	Octubre	Noviembre	Diciembre	TOTALES
OTROS GASTOS OPERATIVOS													
- Movilización / Traslados	506.317	1.930.040	999.492	437.101	74.720	454.520	196.000	387.170	50.000	42.220	59.890	741.490	5.878.960
- Alimentación	155.736	372.358	168.162	3.076.955	0	15.870	0	23.681	0	0	0	45.135	3.857.897
- Materiales de Talleres	0	150.000	100.000	0	0	0	0	0	0	0	0	0	250.000
- Autocuidado	275.000	446.000	180.000	0	0	0	185.000	289.820	160.000	252.000	468.970	549.000	2.805.790
- Capacitación	12.457.867	1.794.000	677.435	0	0	0	276.000	2.800.000	0	3.850.000	0	1.867.000	23.722.302
- Apertura anual de Fondo Fijo	2.700.000	0	0	0	0	0	0	0	0	0	0	-100.000	2.600.000
Total	16.094.920	4.692.398	2.125.089	3.514.056	74.720	470.390	657.000	3.500.671	210.000	4.144.220	528.860	3.102.625	39.114.949
VEHICULO													
- Arriendo Vehiculo con Chofer	6.842.017	5.519.083	7.528.991	7.072.969	6.509.903	7.548.837	6.413.769	7.169.103	7.745.903	7.045.703	7.709.853	9.208.503	86.314.634
Total	6.842.017	5.519.083	7.528.991	7.072.969	6.509.903	7.548.837	6.413.769	7.169.103	7.745.903	7.045.703	7.709.853	9.208.503	86.314.634
GASTOS BANCARIOS													
- Comisiones	76.978	75.541	87.207	97.328	96.958	95.515	88.952	93.473	94.701	94.629	96.758	95.691	1.093.731
- Intereses	0	0	0	0	28	0	61	0	0	0	0	0	89
- Seguros	11.613	11.641	11.702	11.747	11.774	5.879	5.873	5.871	0	4.270	0	0	80.370
Total	88.591	87.182	98.909	109.075	108.760	101.394	94.886	99.344	94.701	98.899	96.758	95.691	1.174.190
OTROS GASTOS													
- Gastos Especiales	1.243.396	517.237	764.732	49.010	707.440	182.008	990.323	240.000	196.338	360.000	7.658.971	39.390	12.948.845
- Gastos Menores	793.078	903.511	907.423	164.380	104.976	100.760	237.408	166.843	775.326	15.170	633.792	419.838	5.222.505
- Fondos por Rendir	3.296.000	1.832.000	1.047.647	24.370	45.000	161.900	349.952	0	61.000	90.000	2.024.990	1.304.240	10.237.099
- Aporte Adm Centralizada	27.800.998	23.328.089	20.012.074	31.113.638	22.254.918	16.876.054	21.932.024	19.693.376	17.519.135	29.200.626	38.649.815	21.236.691	289.617.438
- Recepción Aportes AC	-27.800.998	-23.328.089	-20.012.074	-31.113.638	-22.254.918	-16.876.054	-21.932.024	-19.693.376	-18.141.863	-29.200.626	-38.649.815	-21.236.691	-290.240.166
- Transferencia saldo por cierre program	0	0	0	0	0	0	0	0	0	0	0	0	0
Total	5.332.474	3.252.748	2.719.802	237.760	857.416	444.668	1.577.683	406.843	409.936	465.170	10.317.753	1.763.468	27.785.721
Total OPERACIÓN	61.698.683	52.630.265	48.421.195	34.726.699	34.506.026	35.678.184	34.595.573	41.528.489	50.544.244	41.803.692	64.028.578	55.077.535	555.239.163
INVERSION	2.824.180	2.742.507	3.155.362	383.087	0	1.856.804	394.080	0	484.990	1.121.400	4.065.351	1.574.960	18.602.721
DEVOLUCIONES													
- Reintegros	-3.989.591	-7.842.181	-1.840.491	-316.435	-3.505.530	-195.519	-1.292.877	-1.155.491	-166.882	-779.076	-17.219.817	-7.372.516	-45.676.406
- Dev Fondos por Rendir	-303.589	-216.250	-1.016.527	-139	-50.000	-35.110	-88.442	-16.390	0	-15.908	-256.690	-1.506.560	-3.505.605
Total DEVOLUCIONES	-4.293.180	-8.058.431	-2.857.018	-316.574	-3.555.530	-230.629	-1.381.319	-1.171.881	-166.882	-794.984	-17.476.507	-8.879.076	-49.182.011
PROVISIONES													
TOTALES													
TOTAL PERSONAL	191.064.783	167.000.386	170.453.961	175.023.033	172.776.083	171.423.809	175.076.908	181.965.286	193.216.620	193.398.714	198.112.754	193.998.232	2.183.510.569
TOTAL OPERACIÓN	61.698.683	52.630.265	48.421.195	34.726.699	34.506.026	35.678.184	34.595.573	41.528.489	50.544.244	41.803.692	64.028.578	55.077.535	555.239.163
TOTAL INVERSION	2.824.180	2.742.507	3.155.362	383.087	0	1.856.804	394.080	0	484.990	1.121.400	4.065.351	1.574.960	18.602.721
TOTAL DEVOLUCIONES	-4.293.180	-8.058.431	-2.857.018	-316.574	-3.555.530	-230.629	-1.381.319	-1.171.881	-166.882	-794.984	-17.476.507	-8.879.076	-49.182.011
TOTAL GASTOS MES	251.294.466	214.314.727	219.173.500	209.816.245	203.726.579	208.728.168	208.685.242	222.321.894	244.078.972	235.528.822	248.730.176	241.771.651	2.708.170.442
Resultado Mes	246.200.411	31.461.938	44.435.516	34.053.114	22.170.362	-20.916.841	2.019.212	-13.132.043	29.235.344	4.289.271	149.595.320	-26.194.668	503.216.936
Acumulado	246.200.411	277.662.349	322.097.865	356.150.979	378.321.341	357.404.500	359.423.712	346.291.669	375.527.013	379.816.284	529.411.604	503.216.936	

18. Responsables informes financieros

Responsables por la preparación de los estados financieros.

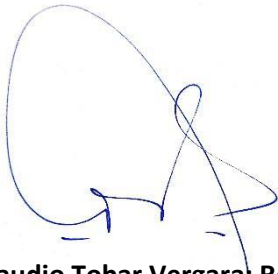

Claudio Tobar Vergara: Responsable Financiero

CI N°: 8.635.718-6



**YENNY ANNI VERONICA
ROMERO ROMERO**
Registro N°34855-7



Yenny Romero Romero: Contadora

CI N°: 12.500.459-8

5. Manifestación de responsabilidad de la dirección e informes de terceros

“Los abajo firmantes se declaran responsables respecto de la veracidad de la información incorporada en el presente informe anual, referido al período 2020”.

Nombre	Cargo	Rut	Firma
Roberto Celedón Bulnes	Director Ejecutivo	11.852.585-K	

En caso de no constar firmas rubricadas en este documento electrónico por favor marque la siguiente casilla

Las firmas constan en documento original entregado al Ministerio de Justicia

Fecha : 30 de agosto de 2022