

**PRESENTACIÓN ESTÁNDAR DE MEMORIA Y BALANCE**

**FUNDACIÓN CREA EQUIDAD**

**FECU SOCIAL AÑO 2020-2021**

**Fecha de Publicación: 30 de agosto de 2022**

**Período Reportado: 1 de enero de 2020 al 31 de diciembre de 2021**

**1. CARÁTULA**

**1.1. Identificación**

<b>a. Nombre de la organización</b>	Fundación Crea Equidad
<b>b. RUT</b>	65.087.837-K
<b>c. Tipo de organización</b>	Organización de derecho privado sin fines de lucro
<b>d. Relación de origen</b>	No hay
<b>e. Personalidad Jurídica</b>	N° 177844
<b>f. Domicilio Sede principal</b>	Phillips 16 piso 4 oficina X, Santiago
<b>g. Representante Legal</b>	Roberto Celedón Bulnes / Ignacio Celedón Bulnes
<b>h. Sitio web de la organización</b>	<a href="http://www.creaequidad.cl">www.creaequidad.cl</a>
<b>i. Persona de Contacto</b>	Roberto Celedon Bulnes

**1.2 Información de la organización**

<b>a. Presidente del directorio</b>	Ignacio Celedón Bulnes
<b>b. Ejecutivo principal</b>	Roberto Celedón Bulnes
<b>c. Misión/Visión</b>	<p>Misión: Crea Equidad contribuye a la construcción de una sociedad fundada en los Derechos Humanos, Derechos de niños, niñas y adolescentes, y en la Equidad de Género, gestionando conocimiento a partir de la articulación de la evidencia científica y la praxis, aportando a la calidad de la política pública y promoviendo la transformación social.</p> <p>Visión: La producción, transmisión y aplicación del conocimiento desde distintos campos de la ciencia contribuirán a la equidad, a los derechos humanos y a la diversidad en nuestra sociedad, fortaleciendo a las personas, sus relaciones interpersonales, familiares, vecinales, del país y de la región.</p>
<b>d. Área de trabajo</b>	Protección de derechos y servicios sociales de la infancia, adolescencia y sus familias
<b>e. Público objetivo/usuarios</b>	Niñas, niños, adolescentes y sus familias
<b>f. Número de trabajadores</b>	245
<b>g. Número de voluntarios</b>	0

### 1.3 Gestión

		2021	2020			2021	2020
a. Ingresos	Operacionales(en M\$)	\$0	\$3.066.125	d. Patrimonio		\$0	\$0
b. Privados (M\$)	Donaciones			e. Superávit o déficit del ejercicio (en M\$)		\$0	\$2.632
	Proyectos			f. Identificación de las tres principales fuentes de ingresos	- Subvenciones - Venta de Cursos		
	Venta de bienes y servicios	\$0	\$42.636				
	Otros (ej. Cuotas sociales)						
c. Públicos	Subvenciones	\$0	\$3.023.489	g. N° total de usuarios (directos)			
	Proyectos			h. Indicador principal de gestión (y su resultado)			
	Venta de bienes y servicios						

## 2. Información del máximo responsable de la organización

El año 2021 nos encontró en un constante proceso de innovación y de sistematización de las experiencias prácticas en intervención social que la Fundación Crea Equidad venía desarrollando en sus 7 años de existencia.

Mientras el país se encuentra ad portas del inicio del proceso constituyente, instancia que viene a permitir que toda la sociedad chilena participa en la creación de una nueva carta fundamental, como institución nos ponemos al servicio de ello, fortaleciendo nuestro actuar, agudizando y entregando mayor calidad al trabajo con las niñas, niños y adolescentes que forman parte de nuestros programas.

A mediados del año 2021 agregamos a nuestra Fundación el Programas de Reparación en Maltrato Graves y Abuso Sexual ubicado en la comuna de Ovalle, ampliando nuestro horizonte geografico a la Región de Coquimbo.

Ampliar las alianzas que contribuyen a los derechos de las niñas, niños y adolescentes fue un norte y sur de nuestra gestión durante el presente año fue prioritario es por ello que reforzamos nuestra presencia en el Bloque para la Infancia, a través de la participación en la Comisión de Incidencia, y también generamos lazos con la Escuela de Diseño de la Universidad de Chile con el fin de elaborar una segunda versión de Tribunalia Aquí Opino Yo.

Contribuir a un nueva marco constitucional y normativo que garantice una vida plena y en igualdad para todos y todas fue nuestro camino a seguir.

Roberto Celedón Bulnes, Director Ejecutivo, Fundación Crea Equidad

## 2.2 Estructura de Gobierno

El directorio de la Fundación Crea Equidad está conformado por tres personas. Todas las personas integrantes del directorio son personas naturales, mayores de edad y cuyas funciones son ejercidas gratuitamente.

El directorio es el órgano superior de la Fundación y quién la administra a través de la delegación de facultades en la Dirección Ejecutiva.

### DIRECTORIO

Nombre	Rut	Cargo
Ignacio Andrés Celedón Bulnes	13.198.456-1	Presidente
Roberto Manuel Celedón Bulnes	11.852.585-K	Secretario
Álvaro Rodrigo Henríquez Aguirre	10.297.919-2	Tesorero

## 2.3 Estructura Operacional

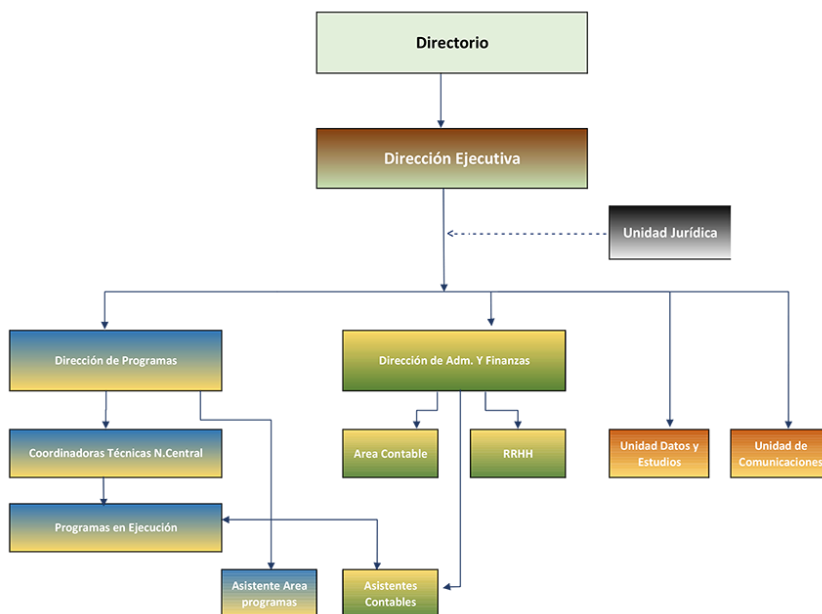

## 2.4 Valores y Principios

- Integridad: Nuestras actividades reflejan una conducta respaldada por principios, conocimiento, compromiso y respeto a las personas
- Honestidad: Nuestra conducta se rige con la verdad, la razón y la justicia
- Compromiso: Fomentamos la conciencia de la importancia de nuestra misión, visión, objetivos y acciones
- Equidad de Género.
- Respeto a la diversidad cultural: Atendemos con respeto a las personas de distintos lugares, culturas, sexo, condiciones físicas, psicológicas, religiosas y sociales.

## 2.5 Principales actividades y proyectos

### a. Actividades



Durante el año 2021, seguimos en el proceso de formación junto al Dr en Psicopatología Infanto juvenil, #RaulLizana en la **Jornada "Niñas y niños víctimas de la #ViolenciaDeGénero en la Pareja"** dirigido a los equipos de nuestros Programas de Protección Especializada en el Maltrato y el abuso sexual PRM, ubicados en las comunas de Quinta Normal, Peñalolen y Buin



La psicóloga Amanda Díaz, de la Fundación CreaEquidad, analizó hoy en el Canal de TV 24horas las conclusiones del estudio Radiografía Digital 2020.

El estudio concluyó que nueve de cada 10 niños/as tiene , el 60% admite que ha conversado más con sus padres o madres durante la pandemia y un 43% se inclina por un sistema de clases híbrido, combinando el modelo virtual con el presencial.



Laura Cid\_ abogada y Asesora Jurídica en Niñez del Área de Programas de CreaEquidad, conversa en el Canal 24horas sobre la urgencia de contar con una Ley de Garantías de Niñez que garantice y proteja en pleno ejercicio de sus derechos



**Conversatorio “Participación de niñas y adolescentes: El Derecho a ser niñas”** se enmarca en la conmemoración del #DíaInternacionalDeLaMujer, y busca aportar en el posicionamiento de las 🧒 como sujetas de derechos en la agenda pública



Campaña Es hora de actuar: por [#ElderechoAserNiñas](#)



Presentación libro “Masculinidades en América Latina: 20 años de estudios y política pública para la Igualdad de Género”



A partir de mayo, CreaEquidad junto World Vision Chile, dio inicio al **Ciclo de Encuentros #SerAdolescentes**, en el que participan adolescentes entre 14 y 17 años, pertenecientes a la Región de Arica y Parinacota, Metropolitana y de Magallanes.

El ciclo tiene por objetivo generar espacios de reflexión individual y colectiva, con el fin de recoger sus voces y proporcionar estrategias para su incidencia.



"Marco Normativo sobre Protección para niñas, niños y adolescentes" se denominó la capacitación realizada a las y los profesionales integrantes de los equipos que conforman la línea de Programas de Prevención Focalizada #PPF de la Fundación CreaEquidad



Ciclo “#Masculinidades: desde el poder y los privilegios a la Igualdad de género en el #Chile actual”, denominada "Masculinidades: Corresponsabilidad: cuidados y trabajo doméstico".

Organiza Fundación Friedrich Ebert, Fundación CreaEquidad y Eme Masculinidades.



La Fundación Crea Equidad junto al Departamento Educación Usach, realizan el Seminario "Reflexiones y experiencias situadas: Aportando a mirar la nueva modalidad de reingreso escolar".

El objetivo del encuentro es dialogar respecto al reingreso escolar desde múltiples experiencias y ámbitos

### Informe Alternativo Derechos NNA



Como Fundación CreaEquidad formamos parte de la presentación del **Informe Alternativo al Comité de Derechos del Niño sobre la aplicación de la Convención sobre los Derechos del Niño en Chile.**



Nuestro Director Ejecutivo y la Directora del área de Programas presentaron Tribunalía: Aquí Opino Yo en el contexto del Congreso Mundial sobre #JusticiaConlaNiñez organizado por la Iniciativa Mundial sobre Justicia con los niños.



Campaña "¿Por qué eres así?", lanzada en el contexto del Día Internacional contra la Violencia hacia las mujeres, en conjunto con World Visión.



Ciclo sobre las infancias desde las Ciencias Sociales llevado adelante por el núcleo de Infancias de FACSO Uchile

Participan Cecilia Pérez, Marcos Barraza y Roberto Celedín.

Conversaran sobre diseño e implementación del nuevo servicio de protección de la niñez desde la perspectiva de las políticas públicas.

## b. Proyectos

Nombre del Proyecto	PDE - PROGRAMA DE REINSERCIÓN EDUCATIVA (24 H)
Público objetivo / Usuarios	Niños, niñas y adolescentes, sin distinción de género procedentes de pueblos originarios, nacionalidad, y/o necesidad especial, perteneciente a la comuna de Estación Central, que tengan preferentemente entre 10 y 17 años, usuarios del circuito 24 Horas, y que se encuentren fuera del sistema escolar y aquellos niños, niñas y adolescentes que presentan fragilidad educativa en el año escolar en curso, lo que implica tener un rezago escolar de al menos un año, más 3 indicadores de alerta
Objetivos del proyecto	Favorecer las condiciones para el fortalecimiento de la trayectoria educativa de niños, niñas y adolescentes del programa 24 horas.
N° Usuarios directos alcanzados	Se atendió a 211 niños, niñas y adolescentes, de los cuales 83 son mujeres, y 128 son hombres.
Resultados obtenidos	De las niñas, niños y adolescentes que iniciaron su Plan de intervención en la Fundación Crea Equidad, el 83,3% egresó con un cumplimiento del 100% de logro. A su vez, el 98% egresó con un cumplimiento total o parcialmente logrado. Además, el porcentaje de NNA que evalúan satisfactoriamente la atención del programa es de un 75%, mientras que el de Adultos Responsables es de un 70% de satisfacción.
Actividades realizadas	<p>Apoyo psicopedagógico al niño, niña o adolescente.</p> <p>Acompañar la ejecución de las alternativas de reinserción para la continuidad de trayectorias educativas de los participantes.</p> <p>Acompañamiento educacional al niño, niña o adolescente.</p> <p>Taller de hábitos de estudios.</p> <p>Talleres enmarcados en estimulación cognitiva.</p> <p>Coordinación y gestión con red educacional.</p> <p>Taller y acompañamiento personalizado a los adultos sobre derecho a la educación.</p> <p>Coordinación y colaboración permanente con los dispositivos de intervención complementaria del circuito 24 horas.</p>
Lugar geográfico de ejecución	Cerro Navia, Estación Central y Renca



Nombre del Proyecto	PIE - PROGRAMA DE INTERVENCION ESPECIALIZADA
Público objetivo / Usuarios	Niños, niñas y adolescentes preferentemente entre 10 y 17 años, que vivencian vulneraciones de derechos crónicas, tales como negligencia grave, abandono, explotación, transgresión de derechos a otras personas, entre otras.
Objetivos del proyecto	Contribuir a la reparación del daño ocasionado a niños, niñas y adolescentes víctimas de negligencia grave, abandono y explotación, favoreciendo la integración familiar y social, logrando como resultado la interrupción de sintomatología y/o de conductas que transgreden derechos de otras personas
N° Usuarios directos alcanzados	Se atendió a 718 niños, niñas y adolescentes, de los cuales 276 son mujeres, y 442 son hombres.
Resultados obtenidos	De las niñas, niños y adolescentes que iniciaron su Plan de intervención en la Fundación Crea Equidad, el 74,1% egresó con un cumplimiento del 100% de logro. A su vez, el 99,6% egresó con un cumplimiento total o parcialmente logrado. Además, el porcentaje de NNA que evalúan satisfactoriamente la atención del programa es de un 78,8%, mientras que el de Adultos Responsables es de un 76,7% de satisfacción.
Actividades realizadas	<p>Sesiones de profundización diagnóstica con NNA, considerando etapa de desarrollo evolutivo y teniendo a la base los enfoques transversales para la intervención.</p> <p>Aplicación de instrumentos y técnicas de evaluación</p> <p>Desarrollo de intervenciones psicoterapéuticas y psicoeducativas con NNA, y sus adultos y adultas significativas.</p> <p>Desarrollo de sesiones socioeducativa y/o Talleres socioeducativos grupales con NNA y sus familias.</p> <p>Coordinación con recursos, bienes y servicios de las políticas generales y especiales, con organizaciones, programas e instituciones de la red local</p>
Lugar geográfico de ejecución	Buin, Porvenir, San Bernardo, Provincia de Melipilla, Cerro Navia, Renca

Nombre del Proyecto	PIE - PROGRAMA DE INTERVENCION ESPECIALIZADA (24 H)
Público objetivo / Usuarios	El presente proyecto busca trabajar de manera activa con la población infantojuvenil, sin embargo, se optará preferencialmente por niños, niñas y adolescentes (NNA) de entre 10 y 17 años 11 meses, que vivencian vulneraciones de derechos crónicas, tales como negligencia grave, abandono, explotación, o que incurrir en transgresión de derechos a otras personas, entre otras. El sujeto de atención de la modalidad también contempla a niños/as y adolescentes menores de 14 años que cometen ilícitos por los que resultan inimputables ante la ley; población de niños/as y adolescentes que presentan reingresos alternantes entre vulneración de derechos e infracción de norma, al tratarse de faltas entre los 14 y 16 años.
Objetivos del proyecto	Contribuir a la interrupción y re significación de situaciones de vulneración de derechos y/o prácticas transgresoras de niños, niñas y adolescentes provenientes preferentemente del Programa de Seguridad Integrada PSI 24 Horas.
N° Usuarios directos alcanzados	Se atendió a 598 niños, niñas y adolescentes, de los cuales 257 son mujeres, y 341 son hombres.
Resultados obtenidos	De las niñas, niños y adolescentes que iniciaron su Plan de intervención en la Fundación Crea Equidad, el 62,8% egresó con un cumplimiento del 100% de logro. A su vez, el 97,4% egresó con un cumplimiento total o parcialmente logrado. Además, el porcentaje de NNA que evalúan satisfactoriamente la atención del programa es de un 94,4%, mientras que el de Adultos Responsables es de un 90% de satisfacción.
Actividades realizadas	<p>Sesiones de profundización diagnóstica con NNA, considerando etapa de desarrollo evolutivo y teniendo a la base los enfoques transversales para la intervención.</p> <p>Aplicación de instrumentos y técnicas de evaluación</p> <p>Desarrollo de intervenciones psicoterapéuticas y psicoeducativas con NNA, y sus adultos y adultas significativas.</p> <p>Desarrollo de sesiones socioeducativa y/o Talleres socioeducativos grupales con NNA y sus familias.</p> <p>Coordinación con recursos, bienes y servicios de las políticas generales y especiales, con organizaciones, programas e instituciones de la red local</p>
Lugar geográfico de ejecución	Conchalí, Cerro Navia, Renca, Lo Prado, Pedro Aguirre Cerda, Estación Central

Nombre del Proyecto	PPF - PROGRAMA DE PREVENCIÓN FOCALIZADA
Público objetivo / Usuarios	Niños, niñas y adolescentes, entre 0 y 17 años y 11 meses, con presencia de vulneraciones de derechos asociados a mediana complejidad tales como negligencia moderada, testigo de violencia intrafamiliar, maltrato físico y/o psicológico moderado entre otras.
Objetivos del proyecto	Fortalecer las competencias de cuidado y crianza de familias y/o adultos significativos de los niños, niñas, adolescentes, de manera de restituirle a estos últimos, los derechos vulnerados, asociados a mediana complejidad, tales como negligencia moderada, testigo de violencia intrafamiliar no constitutiva de delito, maltrato físico y/o psicológico moderado, evitando su cronificación
N° Usuarios directos alcanzados	Se atendió a 2001 niños, niñas y adolescentes, de los cuales 937 son mujeres, y 1064 son hombres.
Resultados obtenidos	De las niñas, niños y adolescentes que iniciaron su Plan de intervención en la Fundación Crea Equidad, el 70,7% egresó con un cumplimiento del 100% de logro. A su vez, el 98,7% egresó con un cumplimiento total o parcialmente logrado. Además, el porcentaje de NNA que evalúan satisfactoriamente la atención del programa es de un 83,3%, mientras que el de Adultos Responsables es de un 82,7% de satisfacción.
Actividades realizadas	Realización de procesos de evaluación y diagnóstico con niños, niñas y adolescentes y adultos en de los recursos personales y Competencias Parentales y/o parentales. Elaboración de diagnósticos. Talleres psicoeducativos para niños, niñas y adolescentes en género, derecho e intervención vincular (y/o otros enfoques transversales). Talleres psicoeducativos para adultos responsables en género, derecho e intervención vincular, parentalidad, entre otros. Coordinación y derivación a redes o recursos de apoyo a niños, niñas y adolescente, de acuerdo con necesidades detectadas.
Lugar geográfico de ejecución	Punta Arenas, El Monte, Padre Hurtado, El Bosque, La Cisterna, San Joaquín, Cerro Navia, Renca,

Nombre del Proyecto	PRM - PROGRAMA ESPECIALIZADO EN MALTRATO
Público objetivo / Usuarios	El sujeto de atención del programa son todos los niños, niñas y adolescentes menores de 18 años, sin discriminaciones de género, religión, discapacidad, etnia o nacionalidad u otra, que residan en el territorio de focalización del programa y que han experimentado maltrato físico y/o psicológico y/o agresión sexual en cualquiera de sus formas, situación que además califica, en términos judiciales, como hechos constitutivos de delito
Objetivos del proyecto	Contribuir a garantizar la protección y el proceso reparatorio de niños, niñas y/o adolescentes que han sufrido maltrato físico o psicológico grave, constitutivo de delito, y/o agresión sexual infantil, buscando la disminución de la sintomatología a nivel físico, emocional y conductual, para el pleno ejercicio de sus derechos y desarrollo integral.
N° Usuarios directos alcanzados	Se atendió a 1077 niños, niñas y adolescentes, de los cuales 672 son mujeres, y 405 son hombres.
Resultados obtenidos	De las niñas, niños y adolescentes que iniciaron su Plan de intervención en la Fundación Crea Equidad, el 85,1% egresó con un cumplimiento del 100% de logro. A su vez, el 98,6% egresó con un cumplimiento total o parcialmente logrado.
Actividades realizadas	Sesiones de profundización diagnóstica con NNA, considerando etapa de desarrollo evolutivo y teniendo a la base los enfoques transversales para la intervención. Sesiones familiares vinculares Aplicación de instrumentos y técnicas de evaluación Desarrollo de intervenciones psicoterapéuticas y psicoeducativas con NNA, y sus adultos y adultas significativas. Fortalecimiento de competencias parentales/marentales
Lugar geográfico de ejecución	Quinta Normal, Estación Central, Lo Prado, Peñalolen, Buin, Ovalle

## 2.6 Identificación e Involucramiento con grupos de interés

Grupo de interés	Forma de relacionamiento
Universidad Academia de Humanismo Cristiano	Intercambio de conocimientos y procesos formativos para la innovación en la intervención social y la gestión del conocimiento.
Poder Judicial	Intercambio de conocimientos y procesos formativos para la innovación en la intervención social y la gestión del conocimiento.
Flacso Chile	Intercambio de conocimientos y procesos formativos para la innovación en la intervención social y la gestión del conocimiento.
Universidad Metropolitana de Ciencias de la Educación UMCE	Intercambio de conocimientos y procesos formativos para la innovación en la intervención social y la gestión del conocimiento.
Radio Universidad de Chile	Intercambio de conocimientos y procesos formativos para la innovación en la intervención social y la gestión del conocimiento.
Departamento de Educación, Universidad Santiago de Chile	Intercambio de conocimientos y procesos formativos para la innovación en la intervención social y la gestión del conocimiento.
World Visión	Formación en temáticas de violencia de género y masculinidades adolescentes
Gendarmería de Chile	Formación en temáticas de violencia de género y masculinidades
Escuela Diseño Universidad de Chile	Diseño segunda entrega de Tribunalia Aquí Opino Yo

## 2.7 Prácticas relacionadas con la evaluación/medición de la satisfacción de los usuarios y resultados obtenidos

El proceso de medición de la satisfacción de los usuarios está dirigido a niñas, niños y adolescentes quienes son sujeto de intervención, así como sus adultos responsables. Consiste en una actividad periódica en que las direcciones de programa y sus equipos de profesionales realizan un proceso de evaluación que busca medir y evidenciar elementos de la experiencia de la intervención. Con este instrumento se puede concluir el porcentaje de usuarios que evalúan satisfactoriamente la atención del programa, los que se han incluido en la ficha de cada proyecto en aquellos casos que haya correspondido y exista disponibilidad de sus registros.

Lamentablemente, en 2021 no pudieron realizarse las instancias de grupos focales para la evidencia cualitativa, debido a las restricciones propias de la pandemia.

## **2.8 Participación en redes y procesos de coordinación con otros actores**

Fundación Crea Equidad se coordina con el Servicio Nacional de Menores para la ejecución de programas sociales, con la Universidad Academia de Humanismo Cristiano, Universidad Metropolitana de Ciencias de la Educación, Universidad de Santiago de Chile, Flacso Chile, World Visión, Bloque por la Infancia, Poder Judicial, Universidad Diego Portales, entre otras.

## **2.9 Reclamos o Incidentes**

No hay registro

## **2.10 Indicadores de gestión ambiental**

No aplica

### 3. Información de desempeño

#### 3.1 Objetivos e indicadores de gestión

Objetivo general	Indicador principal de Gestión	Resultado
<p>Garantizar la calidad de la intervención brindada a NNA y sus familias, aportando a la protección y restitución de los derechos, incorporando innovación y evidencia en el desarrollo de los programas</p>	<p>Número de niños, niñas y adolescentes egresados por cumplimiento del 100% de la intervención / número de niños, niñas y adolescentes egresados por finalización de atención</p>	<p>El 75,7% de los egresados por cumplimiento de la intervención lo hacen con el habiendo cumplido el 100% de la intervención</p>
	<p>Número de niños, niñas y adolescentes egresados por cumplimiento del 50% de la intervención / número de niños, niñas y adolescentes egresados por finalización de atención</p>	<p>El 22,7% de los egresados por cumplimiento de la intervención lo hace habiendo cumplido el 50% de la intervención</p>
	<p>Número de niños, niñas y adolescentes que evalúan satisfactoriamente la atención del programa / número de niños, niñas y adolescentes que evalúan la atención del programa</p>	<p>El 83% de los NNA atendidos evalúan satisfactoriamente la atención del programa</p>
	<p>Número de adultos y adultas significativas que evalúan satisfactoriamente la atención del programa / número de adultos y adultas que evalúan la atención del programa</p>	<p>El 80% de los y las adultas significativas de los NNA atendidos evalúan satisfactoriamente la atención del programa</p>

### 3.2 Indicadores Financieros

#### CUADRO DE INDICADORES FINANCIEROS

a. Ingresos Operacionales (en M\$)		2021	2020
-	Con restricciones	3.452.823	3.023.489
-	Sin restricciones	18.782	42.636
<b>TOTAL DE INGRESOS OPERACIONALES</b>		<b>3.471.606</b>	<b>3.066.125</b>
<b>b. Origen de los ingresos operacionales:</b>			
<u>Ingresos provenientes del extranjero</u>			
Total de ingresos operacionales		x 100	%
			%
<b>c. Otros indicadores relevantes:</b>			
<u>Donaciones acogidas a beneficio tributario</u>			
Total de ingresos operacionales		x 100	%
			%
<u>Gastos administrativos</u>			
Ingresos Operacionales		x 100	15%
			13%
<u>Remuneraciones principales ejecutivos</u>			
Total remuneraciones		x 100	9%
			8%



#### 4. ESTADOS FINANCIEROS

##### A. Balance General al 31 de Diciembre de 2021 (Estado de Posición Financiera)

ACTIVOS	2021 M\$	2020 M\$	PASIVOS	2021 M\$	2020 M\$
<b>Circulante</b>			<b>Corto plazo</b>		
4.11.1 Disponible: Caja y Bancos	731.485	513.474	4.21.1 Obligación con Bancos e Instituciones Financieras	-	-
4.11.2 Inversiones Temporales	-	-	4.21.2 Cuentas por Pagar y Acreedores varios	1.000	-
4.11.3 Cuentas por Cobrar			4.21.3 Fondos y Proyectos en Administración		-
4.11.3.1 Donaciones por Recibir	-	-	4.21.4 Otros pasivos		
4.11.3.2 Subvenciones por Recibir	-	-	4.21.4.1 Impuesto a la Renta por Pagar	152	489
4.11.3.3 Cuotas Sociales por Cobrar (Neto)	-	-	4.21.4.2 Retenciones	-	-
4.11.3.4 Otras cuentas por cobrar (Neto)	3.798	-	4.21.4.3 Provisiones	-	-
4.11.4 Otros activos circulantes			4.21.4.4 Ingresos percibidos por adelantado	-	-
4.11.4.1 Existencias	-	-	4.21.4.5 Otros	-	-
4.11.4.2 Impuestos por recuperar	823	1.738			
4.11.4.3 Gastos pagados por anticipado	-	-			
4.11.4.4 Otros	-	-			
4.11.5 Activos con Restricciones	-	-			
<b>4.11.0 Total Activo Circulante</b>	<b>736.107</b>	<b>515.211</b>	<b>4.21.0 Total Pasivo Corto Plazo</b>	<b>1152</b>	<b>489</b>
<b>Fijo</b>			<b>Largo Plazo</b>		
4.12.1 Terrenos	-	-	4.22.1 Obligaciones con Bancos e Instituciones Financieras	-	-
4.12.2 Construcciones	-	-	4.22.2 Fondos y Proyectos en Administración	814.694	503.217
4.12.3 Muebles y útiles	-	-	4.22.3 Provisiones	-	-
4.12.4 Vehículos	-	-	4.22.4 Otros pasivos a largo plazo	-	-
4.12.5 Otros activos fijos	-	-			
4.12.6 (-) Depreciación Acumulada	-	-			
4.12.7 Activos de Uso Restringido	-	-			
<b>4.12.0 Total Activo Fijo Neto</b>	<b>0</b>	<b>0</b>	<b>4.22.0 Total Pasivo a Largo Plazo</b>	<b>814.694</b>	<b>503.217</b>
<b>Otros Activos</b>			<b>4.20.0 TOTAL PASIVO</b>	<b>815.846</b>	<b>503.706</b>
4.13.1 Inversiones	-	-	<b>PATRIMONIO</b>		
4.13.2 Activos con Restricciones	-	-	4.31.1 Sin Restricciones	-89.168	2.632
4.13.3 Otros	-	-	4.31.2 Con Restricciones Temporales	-	-
			4.31.3 Con Restricciones Permanentes	9.429	8.872
<b>4.13.0 Total Otros Activos</b>	<b>0</b>	<b>0</b>	<b>4.31.0 TOTAL PATRIMONIO</b>	<b>-79.739</b>	<b>11.505</b>
<b>4.10.0 TOTAL ACTIVOS</b>	<b>736.107</b>	<b>515.211</b>	<b>4.30.0 TOTAL PASIVO Y PATRIMONIO</b>	<b>736.107</b>	<b>515.211</b>

## B. Estado de Actividades 1° de Enero al 31 de Diciembre de 2021

	2021 M\$	2020 M\$
<b>Ingresos Operacionales</b>		
4.40.1 Privados		
4.40.1.1 Donaciones	0	0
4.40.1.2 Proyectos	0	0
4.40.1.3 Venta de bienes y servicios	0	0
4.40.1.4 Otros	0	0
4.40.2 Estatales		
4.40.2.1 Subvenciones	3.452.823	3.023.489
4.40.2.2 Proyectos	0	0
4.40.2.3 Venta de bienes y servicios	0	0
<b>4.40.0 Total Ingresos Operacionales</b>	<b>3.452.823</b>	<b>3.023.489</b>
<b>Gastos Operacionales</b>		
4.50.1 Costo de Remuneraciones	2.371.152	2.242.366
4.50.2 Gastos Generales de Operación	676.046	226.697
4.50.3 Gastos Administrativos	361.429	236.470
4.50.4 Depreciación	0	0
4.50.5 Castigo de incobrables	0	0
4.50.6 Costo directo venta de bienes y servicios	0	0
4.50.7 Otros costos de proyectos específicos	91.180	338.183
<b>4.50.0 Total Gastos Operacionales</b>	<b>3.499.807</b>	<b>3.043.716</b>
<b>4.60.0 Superávit (Déficit) Operacional</b>	<b>-46.983</b>	<b>-20.227</b>
<b>Ingresos No Operacionales</b>		
4.41.1 Renta de inversiones	0	0
4.41.2 Ganancia venta de activos	0	0
4.41.3 Indemnización seguros	0	0
4.41.4 Otros ingresos no operacionales	18.782	42.636
<b>4.41.0 Total Ingresos No Operacionales</b>	<b>18.782</b>	<b>42.636</b>
<b>Egresos No Operacionales</b>		
4.51.1 Gastos Financieros	1.281	1.174
4.51.2 Por venta de activos	0	0
4.51.3 Por siniestros	0	0
4.51.4 Otros gastos no operacionales	59.029	18.603
<b>4.51.0 Total Egresos No Operacionales</b>	<b>60.309</b>	<b>19.777</b>
<b>4.61.0 Superávit (Déficit) No Operacional</b>	<b>-41.527</b>	<b>22.859</b>
4.62.1 Superávit (Déficit) antes de impuestos	-88.510	2.632
4.62.2 Impuesto Renta	-658	0
<b>4.62.0 Déficit / Superávit del Ejercicio (Debe ir en la carátula)</b>	<b>-89.168</b>	<b>2.632</b>

### C. Estado de Flujo de Efectivo 1° de Enero al 31 de Diciembre de 2021

	2021 M\$	2020 M\$
<b>Flujo de efectivo proveniente de actividades operacionales</b>		
4.71.1 Donaciones recibidas	0	0
4.71.2 Subvenciones recibidas	3.452.823	3.023.489
4.71.3 Cuotas sociales cobradas	0	0
4.71.4 Otros ingresos recibidos	14.984	42.636
4.71.5 Sueldos y honorarios pagados (menos)	-2.371.152	-2.242.366
4.71.6 Pago a proveedores (menos)	-1.127.655	-801.350
4.71.7 Impuestos pagados (menos)	-1.329	-1.248
<b>4.71.0 Total Flujo Neto Operacional</b>	<b>-32.329</b>	<b>21.161</b>
<b>Flujo de efectivo proveniente de actividades de inversión</b>		
4.72.1 Venta de activos fijos	0	0
4.72.2 Compra de activos fijos (menos)	-59.029	-18.603
4.72.3 Inversiones de largo plazo (menos)	0	0
4.72.4 Compra / venta de valores negociables (neto)	0	0
<b>4.72.0 Total Flujo Neto de Inversión</b>	<b>-59.029</b>	<b>-18.603</b>
<b>Flujo de efectivo proveniente de actividades de financiamiento</b>		
4.73.1 Préstamos recibidos	0	0
4.73.2 Intereses recibidos	0	0
4.73.3 Pago de préstamos (menos)	0	0
4.73.4 Gastos financieros (menos)	-1.281	-1.174
4.73.5 Fondos recibidos en administración	824.123	512.089
4.73.6 Fondos usados en administración (menos)	0	0
<b>4.73.0 Total Flujo de financiamiento</b>	<b>822.843</b>	<b>510.915</b>
<b>4.70.0 Flujo Neto Total</b>	<b>731.485</b>	<b>513.474</b>
<b>4.74.0 Variación neta del efectivo</b>	<b>731.485</b>	<b>513.474</b>
<b>4.74.1 Saldo inicial de efectivo</b> ( <i>Saldo de Disponible: Caja y Bancos 2014 de la hoja Balance</i> )	<b>513.474</b>	<b>253.028</b>
<b>4.74.2 Saldo final de efectivo</b> ( <i>Saldo de Disponible: Caja y Bancos 2015 de la hoja Balance</i> )	<b>731.485</b>	<b>513.474</b>

**D. Tabla IFAF 1 de Enero al 31 de Diciembre de 2021**

<b>Objeto ONG:</b>			
	<b>Código del proyecto</b>	<b>Año 2020 M\$</b>	<b>Total M\$</b>
<b>1.- Saldo inicial para el período</b>			
1.1.- En efectivo		<b>513.474</b>	<b>513.474</b>
1.2.- En especies			<b>0</b>
<b>TOTAL SALDO INICIAL</b>			<b>513.474</b>
<b>2.- ENTRADAS (DONACIONES - TRANSFERENCIAS) DEL PERÍODO</b>			
2.1.- Donaciones o transferencias superiores a US\$ 20.000		<b>0</b>	
2.2.- Donaciones o transferencias con objetivos específicos		<b>3.452.823</b>	
2.3.- Donaciones o transferencias inferiores a US\$ 20.000			
2.4.- Ingresos propios		<b>14.984</b>	
<b>3.- TOTAL PAGOS DEL PERÍODO</b>			
3.1.- Pagos realizados a proyectos con objetivos específicos			
3.2.- Transferencias a otras OSFL			
3.3.- Pagos realizados a proyectos en general		<b>-2.371.152</b>	
3.4.- Pagos por gastos de administración y generales		<b>-878.644</b>	
<b>4.- SALDO FINAL</b>		<b>731.485</b>	<b>731.485</b>

## **E. Notas explicativas de los Estados Financieros**

Fundación Crea Equidad, contribuye a la construcción de una sociedad fundada en los derechos humanos, derechos de los niños, niñas y adolescentes, y a la equidad de género, gestionando conocimiento a partir de la articulación de la evidencia científica y la praxis, aportando a la calidad de la política pública y promoviendo la transformación social.

**Formación y ubicación:** Fundación Crea Equidad, RUT: 65.087.837-K, fue constituida el 14 de agosto de 2014 e inició sus actividades a fines del año 2015, sus direcciones son: Phillips # 16 Piso 4 oficina X, Comuna de Santiago y calle Almirante Barroso # 333 Pisos 1 y 2, comuna de Santiago.

**Descripción General:** Este contribuyente no está sujeto al artículo 14 de la ley de renta, su representante legal es don Roberto Celedón Bulnes, cédula de identidad número 11.852.585-K y don Ignacio Celedón Bulnes, cédula de identidad número 13.198.456-1.

**Política Contable:** Fundación Crea Equidad por las características de sus funciones principales, la cual es ser colaborador del Servicio Nacional de Protección Especializada a la Niñez, también conocida como Mejor Niñez, casi todos sus ingresos, corresponden a subvenciones que deben ser utilizados en objetivos específicos establecidos por ley, tales como gastos de administración, de personal y de apoyo a los usuarios, por tanto su contabilidad es Simplificado, esto quiere decir con libro banco y los libros auxiliares que obliga la ley.

No se realizan inversiones ni provisiones y no se reciben donaciones.

La política de remuneraciones se basa en las líneas de acción y el financiamiento de cada una de ellas, generando un presupuesto por cada proyecto en ejecución en el cual se establecen los sueldos y principales gastos operacionales. En términos promedio el concepto de Personal consume aproximadamente un 75% de los ingresos.

## 16. Cambios Patrimoniales

### a. Variaciones Patrimoniales

	Sin Restricciones	Restricciones Temporales	Restricciones Permanentes	Total
Patrimonio Inicial	\$1.000.000	\$0	\$0	\$1.000.000
Trasposos por término de restricciones				\$0
Variación según Estado de Actividades				\$0
Otros movimientos (excepcional, se deben explicitar al pie)				\$0
Patrimonio Final	\$1.000.000	\$0	\$0	\$1.000.000

#### a. Término de Restricciones

	Sin Restricciones	Con Restricciones Temporales	Con Restricciones Permanentes
Expiración plazo de restricciones			
Cumplimiento de los requerimientos impuestos por el donante			
Cumplimiento de las restricciones por la adquisición de los bienes indicados			

### b. Descripción de las restricciones que pesan sobre el patrimonio

- a. Restricciones temporales que afectan al patrimonio, el que debe ser destinado a propósitos especiales.
- b. Restricciones permanentes que afectan a ciertos bienes del patrimonio que no pueden ser vendidos; pero se puede disponer de las rentas que generen
- c. Restricciones que pesan sobre determinados ingresos o rentas, los que solo pueden destinarse a usos especificados por el donante



EGRESOS	Enero	Febrero	Marzo	Abril	Mayo	Junio	Julio	Agosto	Septiembre	Octubre	Noviembre	Diciembre	TOTALES
<b>OTROS GASTOS OPERATIVOS</b>													
- Movilización / Traslados / Alojamiento	73.770	154.630	39.000	729.868	375.500	185.280	104.656	325.898	1.085.029	990.160	140.100	542.280	4.746.171
- Alimentación	0	112.920	-112.920	0	6.600	0	0	9.060	54.565	96.713	36.102	252.962	456.002
- Materiales de Talleres	0	0	28.280	0	0	55.000	12.000	14.400	0	0	0	76.150	185.890
- Autocuidado	66.000	36.000	306.000	36.000	555.000	614.000	581.297	785.830	517.000	560.275	484.000	601.380	5.142.782
- Capacitación	0	0	0	4.400.000	0	385.000	5.640.000	264.180	0	123.641	0	16.725.197	27.598.018
- Apertura anual de Fondo Fijo	2.900.000	0	100.000	-100.000	0	-500.000	-200.000	0	350.000	200.000	-400.000	-2.450.000	-100.000
<b>Total</b>	<b>3.029.770</b>	<b>308.550</b>	<b>360.360</b>	<b>5.065.868</b>	<b>937.100</b>	<b>739.280</b>	<b>6.137.953</b>	<b>1.399.368</b>	<b>2.006.594</b>	<b>1.970.789</b>	<b>260.202</b>	<b>15.747.969</b>	<b>37.968.808</b>
<b>VEHICULO</b>													
- Arrendo Vehiculo con Chofer	8.602.503	10.234.987	11.400.944	10.497.496	9.738.588	9.786.197	9.377.200	9.001.619	8.662.857	8.401.170	8.649.825	11.088.505	115.421.891
<b>Total</b>	<b>8.602.503</b>	<b>10.234.987</b>	<b>11.400.944</b>	<b>10.497.496</b>	<b>9.738.588</b>	<b>9.786.197</b>	<b>9.377.200</b>	<b>9.001.619</b>	<b>8.662.857</b>	<b>8.401.170</b>	<b>8.649.825</b>	<b>11.088.505</b>	<b>115.421.891</b>
<b>GASTOS BANCARIOS</b>													
- Comisiones	94.269	99.625	103.110	104.242	105.119	105.542	110.486	101.270	118.800	104.909	100.428	105.978	1.253.778
- Intereses	0	0	0	0	0	0	0	0	0	0	0	0	0
- Seguros	0	0	0	0	0	0	36.240	0	0	0	0	0	36.240
<b>Total</b>	<b>94.269</b>	<b>99.625</b>	<b>103.110</b>	<b>104.242</b>	<b>105.119</b>	<b>105.542</b>	<b>146.726</b>	<b>101.270</b>	<b>118.800</b>	<b>104.909</b>	<b>100.428</b>	<b>105.978</b>	<b>1.290.018</b>
<b>OTROS GASTOS</b>													
- Gastos Especiales	0	0	0	429.820	120.000	143.016	80.000	0	348.219	410.000	141.523	-395.000	1.277.578
- Gastos Menores	100.980	6.910	39.938	328.390	60.670	55.760	172.940	261.230	236.240	135.450	226.730	343.167	1.968.405
- Fondos por Rendir	263.100	215.970	358.900	160.000	542.043	599.930	2.807.276	516.360	432.980	784.590	781.960	1.151.979	8.615.088
- Aporte Adm Centralizada	28.069.473	18.234.695	32.581.127	24.778.779	25.330.736	24.900.238	23.052.543	21.848.851	31.524.397	17.323.551	21.799.442	21.245.732	290.689.544
- Recepción Aportes AC	<b>-30.914.722</b>	<b>-18.949.010</b>	<b>-34.328.187</b>	<b>-25.484.694</b>	<b>-27.439.256</b>	<b>-26.587.033</b>	<b>-24.747.985</b>	<b>-22.563.166</b>	<b>-35.655.376</b>	<b>-18.676.111</b>	<b>-22.941.807</b>	<b>-23.189.757</b>	<b>-311.477.084</b>
- Transferencia saldo por cierre progra	0	0	0	0	0	0	0	0	0	0	0	113.157.526	113.157.526
<b>Total</b>	<b>-2.481.169</b>	<b>-491.435</b>	<b>-1.348.222</b>	<b>212.295</b>	<b>-1.385.807</b>	<b>-898.109</b>	<b>1.364.794</b>	<b>63.275</b>	<b>-3.113.540</b>	<b>-22.520</b>	<b>7.848</b>	<b>112.313.647</b>	<b>104.231.057</b>
<b>Total OPERACIÓN</b>	<b>51.086.682</b>	<b>40.303.846</b>	<b>60.807.888</b>	<b>47.659.262</b>	<b>50.655.371</b>	<b>53.425.078</b>	<b>61.311.760</b>	<b>62.247.059</b>	<b>83.442.224</b>	<b>58.023.030</b>	<b>61.776.503</b>	<b>185.472.626</b>	<b>104.231.057</b>
<b>Total INVERSION</b>	<b>3.269.261</b>	<b>1.750.364</b>	<b>1.356.640</b>	<b>6.727.156</b>	<b>3.724.348</b>	<b>4.264.420</b>	<b>5.608.589</b>	<b>7.239.804</b>	<b>4.683.769</b>	<b>3.044.860</b>	<b>11.673.610</b>	<b>5.686.007</b>	<b>59.028.829</b>
<b>DEVOLUCIONES</b>													
- Reintegros	-401.220	-3.275	-22.566	0	-25.701	0	-43.360	0	-294.000	-295.364	-1.600	501	-1.086.585
- Dev Fondos por Rendir	-2.970	-14.820	-265.200	0	-1.000	-471.829	-57.080	-52.830	0	-950	-17.907	-56.650	-941.236
<b>Total DEVOLUCIONES</b>	<b>-404.190</b>	<b>-18.095</b>	<b>-287.766</b>	<b>0</b>	<b>-26.701</b>	<b>-471.829</b>	<b>-100.440</b>	<b>-52.830</b>	<b>-294.000</b>	<b>-296.314</b>	<b>-19.507</b>	<b>-56.149</b>	<b>-2.027.821</b>
<b>PROVISIONES</b>													
Provisión Indemnizaciones	0	0	0	0	0	0	0	0	0	0	0	0	0
<b>TOTALES</b>													
TOTAL PERSONAL	211.330.627	195.123.191	188.936.097	219.471.611	199.817.594	196.259.567	200.377.800	218.505.105	187.499.699	168.694.199	179.347.613	188.752.824	2.354.115.927
TOTAL OPERACIÓN	51.036.682	40.303.846	60.807.883	47.659.262	50.655.371	53.425.078	61.311.760	62.247.059	83.442.224	58.023.030	61.776.503	185.472.626	816.161.324
TOTAL INVERSION	3.269.261	1.750.364	1.356.640	6.727.156	3.724.348	4.264.420	5.608.589	7.239.804	4.683.769	3.044.860	11.673.610	5.686.007	59.028.829
TOTAL DEVOLUCIONES	-404.190	-18.095	-287.766	0	-26.701	-471.829	-100.440	-52.830	-294.000	-296.314	-19.507	-56.149	-2.027.821
TOTAL PROVISIONES	0	0	0	0	0	0	0	0	0	0	0	0	0
TOTAL GASTOS MES	255.232.380	237.159.306	250.812.854	273.858.029	254.170.613	258.477.236	267.197.709	287.939.138	275.331.692	229.465.775	252.778.219	379.855.308	3.227.278.259
Resultado Mes	52.051.051	80.853.636	-49.298.356	-10.192.159	61.309.891	-52.686.484	5470.842	-8.143.457	102.485.939	-41.877.211	-7.483.621	85.277.687	727.767.818
Acumulado	52.051.051	642.904.747	593.606.391	583.414.232	644.724.123	592.037.639	597.508.481	589.365.024	691.850.963	649.973.752	642.490.131	727.767.818	



## 18. Responsables informes financieros

Responsables por la preparación de los estados financieros.

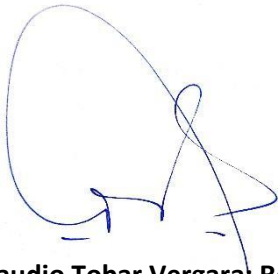

**Claudio Tobar Vergara: Responsable Financiero**

CI N°: 8.635.718-6



**YENNY ANNI VERONICA  
ROMERO ROMERO**  
Registro N°34855-7



**Yenny Romero Romero: Contadora**

CI N°: 12.500.459-8

## 5. Manifestación de responsabilidad de la dirección e informes de terceros

“Los abajo firmantes se declaran responsables respecto de la veracidad de la información incorporada en el presente informe anual, referido al período 2021”.

Nombre	Cargo	Rut	Firma
Roberto Celedón Bulnes	Director Ejecutivo	11.852.585-K	

En caso de no constar firmas rubricadas en este documento electrónico por favor marque la siguiente casilla

Las firmas constan en documento original entregado al Ministerio de Justicia

Fecha: 30 de agosto de 2022