



MEMORIA ANUAL 2024

Fundación Crea Equidad



PALABRAS DIRECTOR EJECUTIVO

El año 2024 fue un periodo de consolidación y proyección para la Fundación Crea Equidad, marcado por la ampliación de nuestras líneas de trabajo, la generación de alianzas estratégicas y el fortalecimiento de nuestra voz en el debate público sobre derechos de la niñez, género y justicia social.

Desde comienzos de año, asumimos un rol activo en la incidencia nacional al integrar el Consejo de la Sociedad Civil (COSOC) del Servicio Nacional de Protección Especializada a la Niñez y Adolescencia, espacio en el que fuimos elegidos/as para representar a la sociedad civil en la tarea de promover una participación ciudadana efectiva en la gestión pública.

Cerramos un ciclo de dos periodos para elevar nuestros estándares de acreditación institucional ante el Servicio Nacional de Protección Especializada a la Niñez y Adolescencia, y podemos decir con orgullo que cinco de los siete estándares están a nivel sobresaliente y dos en nivel adecuado. Sabemos dónde tenemos que seguir fortaleciendo nuestro quehacer institucional.

En paralelo, iniciamos la ejecución de los Programas de Acompañamiento Familiar Territorial – Prevención Focalizada (AFT-PF) en San Antonio y Punta Arenas, y posteriormente en Paine, Santa Cruz, San Fernando y Frutillar, expandiendo nuestra contribución a la oferta nacional en protección especializada.

Durante el año, participamos y coorganizamos instancias académicas y de formación que dieron cuenta de nuestra capacidad de vinculación con universidades y centros de investigación. Entre ellas destacan el cierre del FONDEF sobre cuidado de equipos psicosociales, y el proyecto de formación docente para reinserción educativa liderado por la USACH. Asimismo, llevamos adelante la Jornada Nacional de Directores/as, espacio fundamental para proyectar colectivamente nuestro quehacer institucional.

Otro hito relevante fue la proyección internacional de nuestra Fundación. En conjunto con instituciones aliadas como la Universidad Academia de Humanismo Cristiano y Sindicalismo con Nosotros desarrollamos el proyecto de Cooperación Internacional “Hilando redes entre Perú y Chile”, apoyada por el Fondo Chile, que unió a maestras sindicalistas peruanas y organizaciones chilenas en torno a la educación con enfoque de género. Esta experiencia tuvo su primera misión en Lima y culminó el año con una pasantía de docentes peruanas en Chile, consolidando una cooperación Sur-Sur.

En el plano de investigación y producción de conocimiento, fortalecimos nuestras publicaciones y presentamos nuevos desarrollos técnicos, como las escalas de nuestro Modelo de Prevención de Delitos, orientadas a niñas, niños, adolescentes y familias, Modelización del proceso de ejecución de los programas AFT-PF. Además, acompañamos procesos de formación en temas de masculinidades, género y paternidades, destacando el Seminario “Masculinidades, Paternidades y Transformaciones” realizado en Punta Arenas. Y desarrollamos estudios relevantes, como el análisis sobre relaciones sexoafectivas en la UMCE.

Cada mes estuvo marcado por acciones colectivas que reafirman nuestra identidad: conmemoramos el Día Internacional de la Mujer reconociendo a niñas y cuidadoras, participamos del Día del Patrimonio con nuestra herramienta lúdica Tribunalia, y visibilizamos el Día Mundial de la Niñez y el Día Internacional de la No Violencia a través de actividades de reflexión y formación.

El 2024 fue un año intenso, de expansión territorial y de alianzas estratégicas, en el que reafirmamos que la construcción de equidad requiere compromiso, evidencia y acción colectiva, y con la certeza de que nuestra misión —trabajar por la equidad, los derechos y la protección integral de la niñez y adolescencia— se fortalece cuando unimos la experiencia comunitaria, la innovación técnica y la incidencia pública. El desafío para 2025 será seguir profundizando este camino, con mirada crítica y esperanza activa.

Roberto Celedón Bulnes
Director Ejecutivo, Fundación Crea Equidad

LA FUNDACIÓN

Misión

Crea Equidad contribuye a la construcción de una sociedad fundada en los Derechos Humanos, Derechos de niños, niñas y adolescentes, y en la Equidad de Género, gestionando conocimiento a partir de la articulación de la evidencia científica y la praxis, aportando a la calidad de la política pública y promoviendo la transformación social.

Visión

La producción, transmisión y aplicación del conocimiento desde distintos campos de la ciencia contribuirán a la equidad, a los derechos humanos y a la diversidad en nuestra sociedad, fortaleciendo a las personas, sus relaciones interpersonales, familiares, vecinales, del país y de la región.

Objetivos Estratégicos

- Gestión de conocimiento e innovación social
- Desarrollo de derechos humanos y transversalización de género
- Incidencia en política pública
- Diseño, ejecución y evaluación de políticas públicas
- Formación continua



DIRECTORIO

Ignacio Celedón Bulnes
PRESIDENTE

Alvaro Henríquez Aguirre
TESORERO

Roberto Celedón Bulnes
SECRETARIO

María Pía Martin Munchmeyer
DIRECTORA

Carolina Franch Maggiolo
DIRECTORA

EQUIPO EJECUTIVO

DIRECTOR EJECUTIVO
Roberto Celedón Bulnes

DIRECTORA AREA PROGRAMAS
Karen Navarrete Uric

DIRECTORA AREA DESARROLLO TÉCNICO E INNOVACIÓN
Valeria Fuentes Oppliger

DIRECTOR ÁREA ADMINISTRACIÓN Y FINANZAS
Claudio Tobar Vergara

ORGANIGRAMA

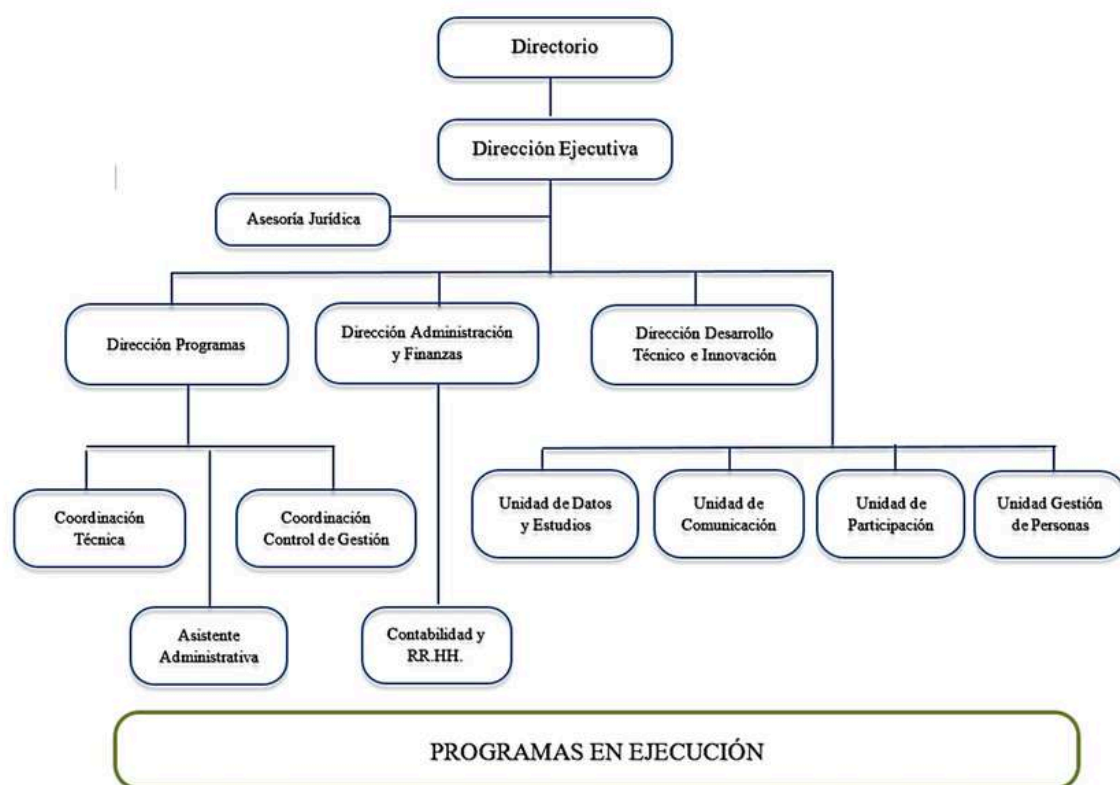

A top-down view of several children gathered around a green chalkboard. They are actively drawing and writing on the board with white chalk. In the center of the board, there is a white plate containing a small meal with rice, vegetables, and meat. The children are wearing various colored clothing, including a grey jacket, a blue shirt, a red shirt, and a pink shirt. The background is slightly blurred, showing more of the children and the board.

AREA PROGRAMAS

Área responsable de la ejecución de Programas de Intervención con niñas, niños y adolescentes y sus familias, teniendo como objetivo central la calidad y la innovación de procesos y metodologías, a partir de la articulación entre la praxis y la evidencia, contribuyendo a la política pública en materia de niñez, en consonancia con los enfoques referenciales de Crea Equidad.

PROGRAMAS EN EJECUCIÓN

Programas de Prevención Focalizada - PPF

- PPF - Renca Crea Equidad
- PPF - El Bosque Crea Equidad
- PPF - El Monte Crea Equidad
- PPF - San Joaquín Participando por tus Derechos
- PPF - Vinculos Renca Crea Equidad
- PPF - Cerro Navia Crea Equidad
- PPF - Vínculos Crea Equidad Punta Arenas
- PPF - Punta Arenas Crea Equidad

Programas de Prevención Focalizada - PPF 24 horas

- PPF - 24 horas Renca Crea Equidad
- PPF - 24 horas La Florida Crea Equidad

Programas de Intervención Integral Especializada - PIE

- PIE - Melipilla Crea Equidad
- PIE - Buin Crea Equidad
- PIE - Cerro Navia Renca Crea Equidad
- PIE - San Bernardo Crea Equidad
- PIE - Creando Vinculos Porvenir

Programas de Intervención Integral Especializada - PIE 24 horas

- PIE - 24 horas "Creando Vínculos" Conchalí
- PIE - 24 horas "Creando Vínculos" Lo Prado

PROGRAMAS EN EJECUCIÓN

Programas de Protección Especializada en Maltrato y Abuso Sexual Infantil - PRM

- PRM - Crea Equidad Ovalle
- PRM - Crea Equidad La Serena
- PRM - Crea Equidad Limarí
- PRM - Crea Equidad Quinta Normal
- PRM - Crea Equidad Peñalolén
- PRM - Crea Equidad Renca
- PRM - Crea Equidad Recoleta - Huechuraba
- PRM - Crea Equidad Buin Paine
- PRM - Crea Equidad Buin Paine 2

Programa de Protección Especializada de Reinserción Educativa - PDE

- PDE - “Crea Capacidades” Cerro Navia
- PDE - “Crea Capacidades” Estación Central
- PDE - “Crea Capacidades” Renca
- PDE - “Crea Capacidades” Valparaíso

Programa de Acompañamiento Familiar Territorial - Prevención Focalizada - AFT PF

- AFT PF (CAF) - “Crea Equidad” San Antonio
- AFT PF (CAF) - “Crea Equidad” Punta Arenas
- AFT PF (CAF) - “Crea Equidad” Frutillar
- AFT PF (CAF) - “Crea Equidad” Paine
- AFT PF (CAF) - “Crea Equidad” San Fernando
- AFT PF (CAF) - “Crea Equidad” Santa Cruz

NIÑAS, NIÑOS Y ADOLESCENTES ATENDIDOS/AS EN LOS PROGRAMAS DURANTE EL AÑO 2022

Nuestras Atenciones

A continuación se presenta la cantidad de niñas, niños y adolescentes atendidos/as, desagregados/as por Línea de Programas de Atención Ambulatoria y por Sexo.

Consiste en una elaboración propia con datos del Sistema de Información SIS del Servicio Nacional de Protección Especializada a la Niñez y la Adolescencia.

LÍNEA	Sexo Femenino	Sexo Masculino	Total general
PDE	126	180	306
PIE	202	316	518
PIE 24	86	133	219
PPF	754	838	1592
PRM	1236	698	1934
AFT - PF	304	331	635
Total general	2708	2496	5204



NIÑAS, NIÑOS Y ADOLESCENTES ATENIDOS POR TRAMO DE EDAD

Se presenta la cantidad de NNAs atendidos, desagregados por Línea Programática, y por Tramos de edad.

Se observan las edades con mayor frecuencia para cada Línea. En el caso de las Líneas de PDE, PIE tradicional y PIE 24, destaca una mayor presencia de adolescentes entre los 15 a 17 años. Por otro lado, PPF y AFT-PF concentran NNAs atendidos entre 5 a 9 años y de 10 a 14 años. Finalmente la Línea PRM, tiene una presencia de NNAs entre 10 a 14 años.

LÍNEA	0 a 4	5 a 9	10 a 14	15 a 17	18 o más	Total general
PDE	0	10	89	181	26	306
PIE	0	11	159	299	49	518
PIE 24	0	6	60	127	26	219
PPF	222	567	573	202	28	1592
PRM	52	495	840	498	49	1934
AFT - PF	126	214	209	77	9	635
Total general	400	1303	1930	1384	187	5204

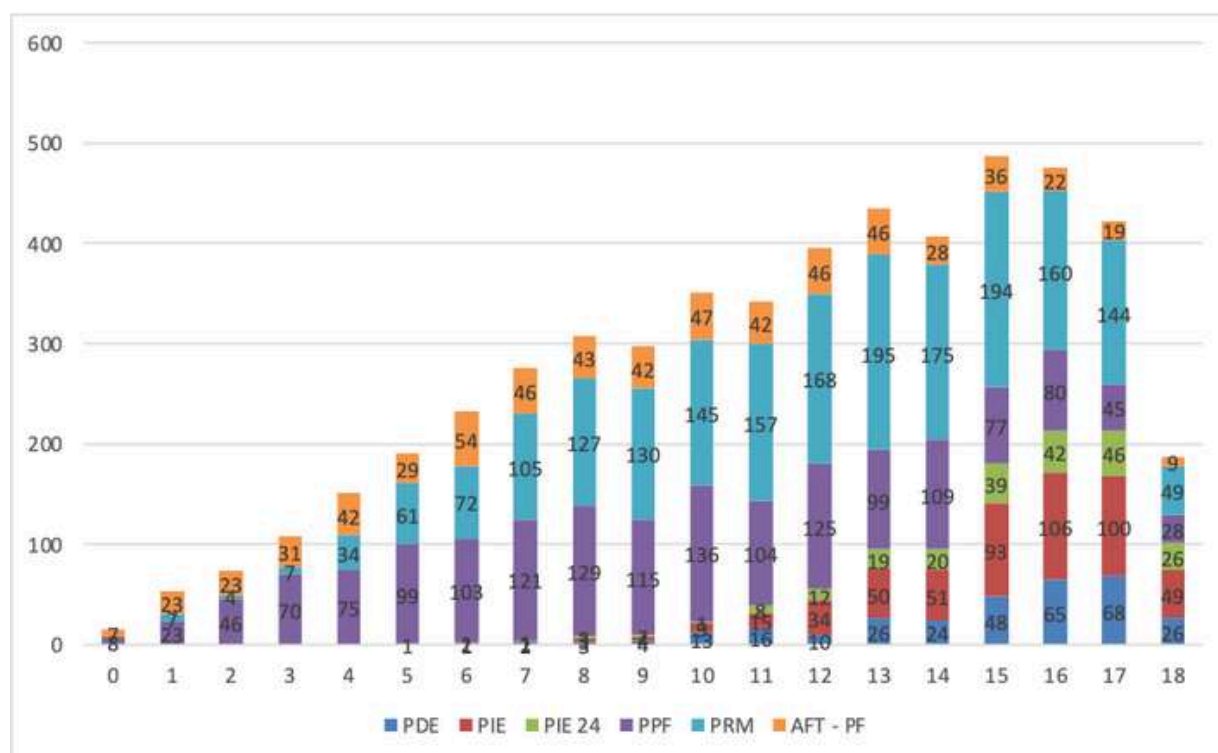

PRODUCTOS, METODOLOGÍAS DESARROLLO

Instructivo de ingreso de estudiantes en práctica profesional

Instructivo de Estructura de Reunión Técnica de proyectos

Instructivo para abordar una Supervisión Técnica

Instructivo de Ingreso y Validación de casos desde Tribunales de Familia (80 bis)

Instructivo Sistema de Gestión y acompañamiento del Área de Programas a proyectos



ASESORÍAS JURÍDICAS PARA TODAS LAS LÍNEAS PROGRAMÁTICAS DE CREA EQUIDAD Y ANÁLISIS TÉCNICO JURÍDICO DE CASOS DE CIRCULAR 155

Línea	Cuenta de Línea
AFT	48
PDE	16
PIE	119
PPF	98
PRM	135
Total general	416

TEMÁTICAS

- 1.- Aspectos técnicos para evaluación y apertura de Medida de Protección
- 2.- Asesorías sobre procedimientos protectores.
- 3.- Aspectos técnicos para la solicitud de las distintas Medidas Cautelares, fundamento técnico para la mantención de ellas.
- 4.- Análisis de casos de violencia de género en contexto de familia desde un ámbito jurídico, marco normativo nacional e internacional
- 5.- Incorporar estrategia jurídica en la intervención de todos los casos analizados, cualquiera sea su complejidad.
- 6.- Generar protocolos de trabajo con las Curadurías, utilización de los aspectos normativos para realizar exigencias de trabajo colaborativo.
- 7.- Consagrar en las intervenciones la noción de elementos claves desde el enfoque de derechos para un mejor bienestar de NNA.

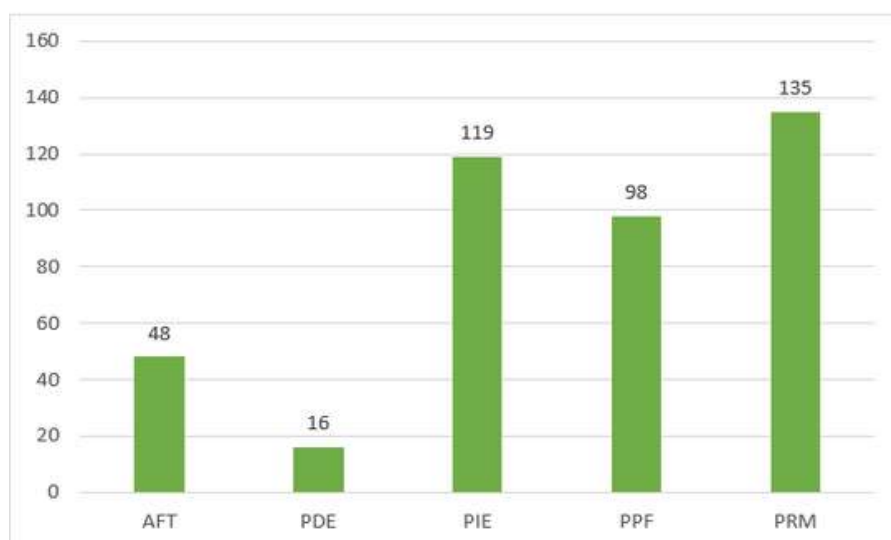

ASESORÍAS JURÍDICAS PARA TODAS LAS LÍNEAS PROGRAMÁTICAS DE CREA EQUIDAD Y ANÁLISIS TÉCNICO JURÍDICO DE CASOS DE CIRCULAR 155

Distribución porcentual

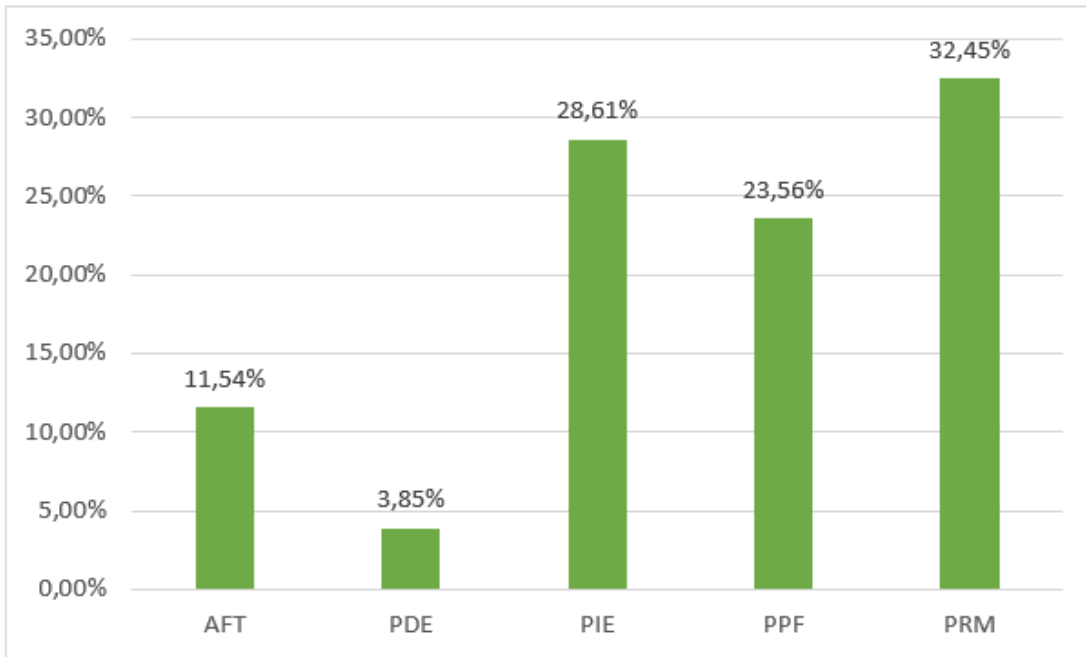

SUPERVISIÓN GENERAL- Análisis de casos por línea

Línea	Cuenta de Línea
CAF	9
PIE	12
PPF	21
PRM	14
Total general	56

ASESORÍAS JURÍDICAS PARA TODAS LAS LÍNEAS PROGRAMÁTICAS DE CREA EQUIDAD Y ANÁLISIS TÉCNICO JURÍDICO DE CASOS DE CIRCULAR 155

Distribución porcentual

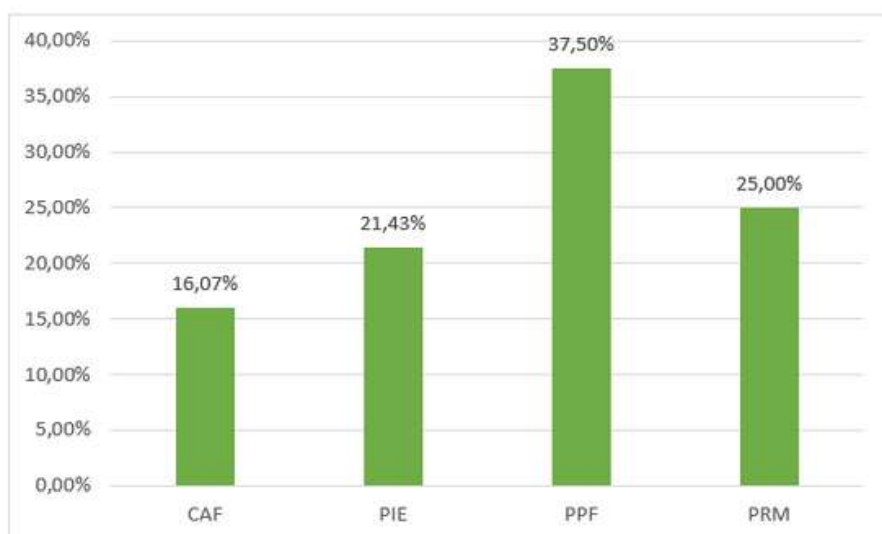
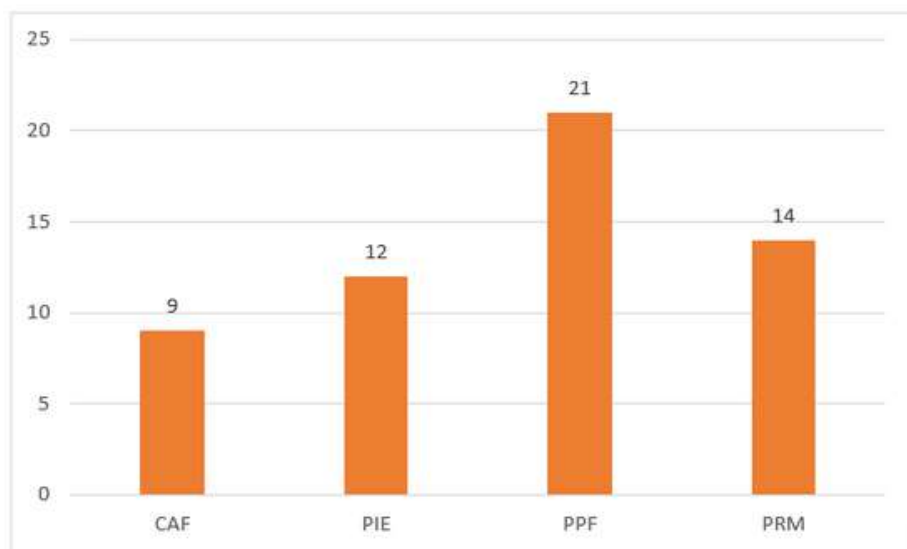

SISTEMA DE GESTIÓN DE PROGRAMAS Y ACOMPAÑAMIENTO TÉCNICO

A partir del año 2024 se implementó en el Área de Programas un Sistema de Gestión y Acompañamiento Técnico a los proyectos que ejecuta la Fundación Crea Equidad.

Este sistema se divide en 2 modelos:

1. Modelo de gestión técnica
2. Modelo de gestión administrativa

MODELO DE GESTIÓN TÉCNICA

Dicho Modelo busca incrementar la calidad técnica y acompañar a la dirección en la gestión de su programa.

Actividades:

- Análisis de casos.
- Análisis técnico/jurídico Res. Ex 155.
- Jornadas de transferencia técnica
- Visitas a los programas
- Acompañamiento liderazgo directivo.
- Inducción técnica a las direcciones.
- Reuniones de línea mensual.

MODELO GESTIÓN ADMINISTRATIVA

Este Modelo tiene como objetivo el control de la gestión interna de los programas para el cumplimiento del estándar 8 de acreditación institucional y acompañar a la dirección en la gestión administrativa.

Actividades:

- Diagnostico administrativo de los programas.
- Planes de trabajo por programa.
- Jornada reflexiva sobre el desempeño administrativo del programa.
- Evaluación grupal del plan de trabajo.
- Revisión de planillas de control de gestión administrativo.
- Acompañamiento en los procesos de autoevaluación anual.
- Acompañamiento a la respuesta de los hallazgos de las supervisiones técnicas del SPE.

ACOMPañAMIENTO Y SUPERVISIÓN TÉCNICA/ADMINISTRATIVA

Supervisión general y análisis de casos con Coordinación Técnicas

Línea	N°
PRM	15
PPF	41
PIE 24 HRS	78
PIE Tradicional	49
PDE	23

Supervisión Socio Jurídicas: acompañamiento de asesora jurídica y coordinación técnica

Línea	N°
PRM	31
PPF	70
PIE 24 HRS	61
PIE Tradicional	60
PDE	3

EVALUACIÓN 2024.

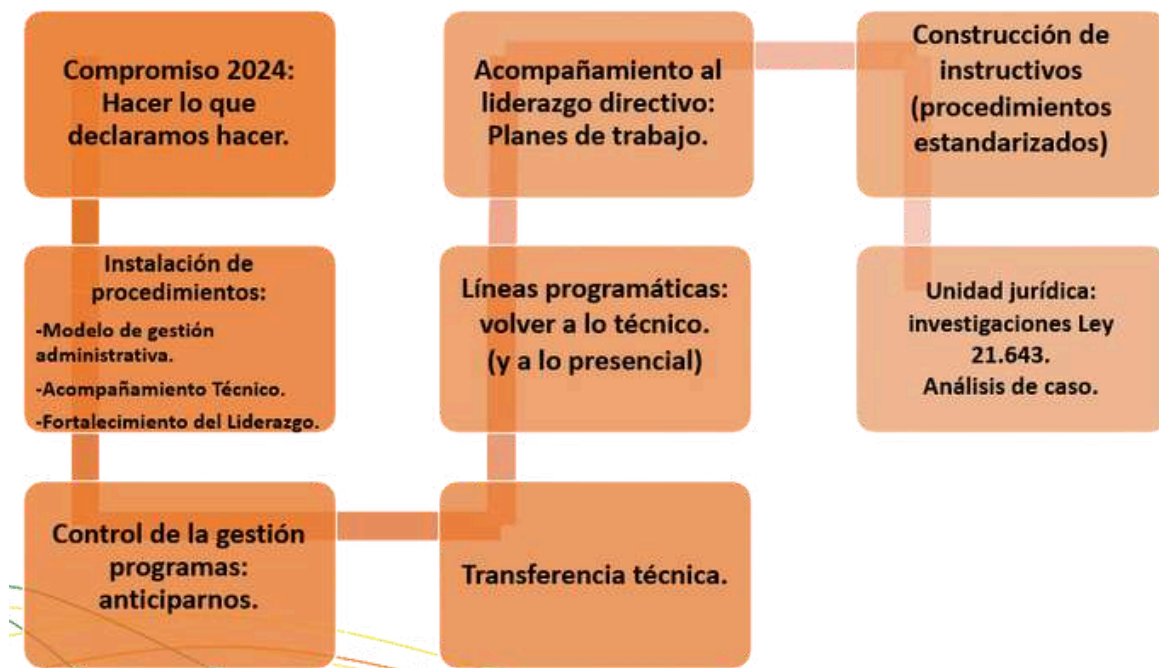



ÁREA DE DESARROLLO TÉCNICO E INNOVACIÓN

INVESTIGACIONES Y PARTICIPACIÓN EN INVESTIGACIONES

- **“PRÁCTICAS DE LOS EQUIPOS PROFESIONALES EN PROGRAMAS PRM BASADOS EN POLIVICTIMIZACIÓN.”**

Magíster en Psicología Jurídica y Forense de la Universidad Diego Portales. Su principal objetivo es caracterizar el proceso de cambio psicoterapéutico en niños/as que han sido víctimas de agresiones sexuales, y analizar la influencia de distintos factores en el proceso de cambio, integrando la perspectiva de los diferentes actores involucrados.

- **“RECONOCIENDO NUESTRAS EMOCIONES. TALLER BASADO EN EL CONCEPTO DE MENTALIZACIÓN PARA USUARIOS DEL PROGRAMA DE ACOMPAÑAMIENTO TERRITORIAL FAMILIAR Y PREVENCIÓN FOCALIZADA DE LA FUNDACIÓN CREA EQUIDAD”.**

Magíster en Psicología Jurídica y Forense de la Universidad Diego Portales,

- **“DESAFÍOS EN EL TRABAJO CON INFANCIA VULNERADA: RECOMENDACIONES PARA EL ABORDAJE DE CUIDADORES MASCULINOS CONFLICTIVOS EN LA INTERVENCIÓN PSICOSOCIAL”.**

Magíster en Psicología Jurídica y Forense de la Universidad Diego Portales, cuyo objetivo es el abordaje de cuidadores masculinos conflictivos, la intervención psicosocial en contexto de la violencia masculina, junto a la experiencia de profesionales y recomendaciones con enfoque de género

- **“MALTRATO INFANTIL Y PROCESOS DE CAMBIO PSICOTERAPÉUTICO EN NIÑOS/AS: COMPRENDIENDO EL ROL DE LA RELACIÓN TERAPÉUTICA Y LA MENTALIZACIÓN”.**

Fondecyt Pontificia Universidad Católica de Chile. Su principal objetivo es investigar el maltrato infantil, su impacto psicológico, el proceso de la psicoterapia infantil y relación terapéutica por medio de la mentalización

- **“CARACTERIZACIÓN DE NIÑOS, NIÑAS Y ADOLESCENTES DE PROGRAMAS DE PROTECCIÓN ESPECIALIZADA EN REINSERCIÓN EDUCATIVA (PDE)”**

Magíster en Psicología educacional de la Pontificia Universidad Católica de Chile. La investigación se centra en la interrupción de las trayectorias educativas de niños, niñas y adolescentes de Chile (NNA) que se enfrentan a las consecuencias y obstáculos derivados de sus Experiencias Adversas en la Infancia en contextos de reinserción educativa.

- **CARACTERIZACIÓN DE NNA VÍCTIMAS DE VIOLENCIA DE GÉNERO EN LA PAREJA QUE PARTICIPAN EN PROGRAMAS DEL SERVICIO DE PROTECCIÓN DE DERECHOS EJECUTADOS POR FUNDACIÓN CREA EQUIDAD.**

Analizar la relación entre estar bajo el cuidado de una persona víctima de violencia de género y completar oportunamente los programas de acompañamiento psicosocial en la fundación Crea Equidad (2024–2025).

- **PROTOCOLO FRENTE AL RIESGO DE CONDUCTA SUICIDA EN NIÑOS, NIÑAS Y ADOLESCENTES PREVENCIÓN EN PROGRAMAS PSICOSOCIALES DE FUNDACIÓN CREA EQUIDAD**

Magíster en Psicología Jurídica y Forense de la Universidad Diego Portales. Su objetivo es abordar suicidio infantoadolescente, la prevención suicidio, victimización y maltrato infantil.

INVESTIGACIONES Y PARTICIPACIÓN EN INVESTIGACIONES

- **1. DIAGNÓSTICO BRECHAS DE INCLUSIÓN PARA IMPLEMENTAR PRIMER PLAN DE INCLUSIÓN Y DIVERSIDADES EN LA UNIVERSIDAD VIÑA DEL MAR.** El objetivo del estudio es recopilar y analizar la información necesaria para el diseño e implementación del Primer Plan de Inclusión y Diversidades en la Universidad Viña del Mar.
- **2. ESTUDIO DE PREVALENCIA DE ACOSO SEXUAL, VIOLENCIA Y DISCRIMINACIÓN DE GÉNERO EN LA UNIVERSIDAD DE VIÑA DEL MAR.** El objetivo principal del estudio es conocer la situación actual en la Universidad Viña del Mar e identificar las brechas de género en las situaciones de acoso sexual, violencia y discriminación de género en función de lo estipulado por la Ley 21.369, para implementar un modelo de prevención que aborde de manera eficaz los desafíos relacionados con estas problemáticas conforme al modelo educativo UVM.
- **3. INVESTIGACIÓN EN “FORMACIÓN Y CAPACITACIÓN DOCENTE EN GÉNERO, MASCULINIDADES Y EDUCACIÓN NO SEXISTA (GEMENS)”.** Investigación cualitativa y cuantitativa realizada en conjunto con la Universidad Metropolitana de la Educación (UMCE) y el Colegio de Profesores y Profesoras. Financiado por ODI Global. El objetivo de la propuesta consiste en conocer la importancia y utilidad práctica que tiene la formación en género y masculinidades para docentes capacitados en temas de género, docentes no capacitados y docentes en formación.
- **4. INVESTIGACIÓN “MASCULINIDADES, VIOLENCIA DE GÉNERO Y SEXISMO EN ESTUDIANTES DE PEDAGOGÍA DE TRES UNIVERSIDADES DEL PAÍS”.** Investigación cualitativa y cuantitativa realizada en conjunto con la Universidad Metropolitana de la Educación (UMCE) y el Colegio de Profesores y Profesoras. El objetivo es conocer la percepción que tienen estudiantes de pedagogía sobre la mantención o modificación de los patrones tradicionales de género, en particular sobre las masculinidades. En curso.
- **5. “PROYECTO DE INVESTIGACIÓN SOBRE RELACIONES SEXOAFECTIVAS EN EL CONTEXTO DE LA UMCE”.** Es objetivo es comprender los guiones sexuales de las trayectorias sexo afectivas de estudiantes de la UMCE, desde las prescripciones culturales e interacciones sociales, para contar con herramientas que permitan mejorar las estrategias de prevención y atención de casos de violencia de género.
- **6. ESTUDIO SOBRE EXPERIENCIAS Y LIMITACIONES EN LA VIDA UNIVERSITARIA DE ESTUDIANTES PERTENECIENTES A LAS DISIDENCIAS SEXUALES Y A LA DIVERSIDAD DE GÉNERO EN LA UMCE.** Su objetivo es levantar información sobre vivencias, necesidades y preocupaciones de las personas LGBTTIQ+ que estudian en la UMCE, lo que puede aportar a políticas y programas para abordar esas necesidades de manera más efectiva.

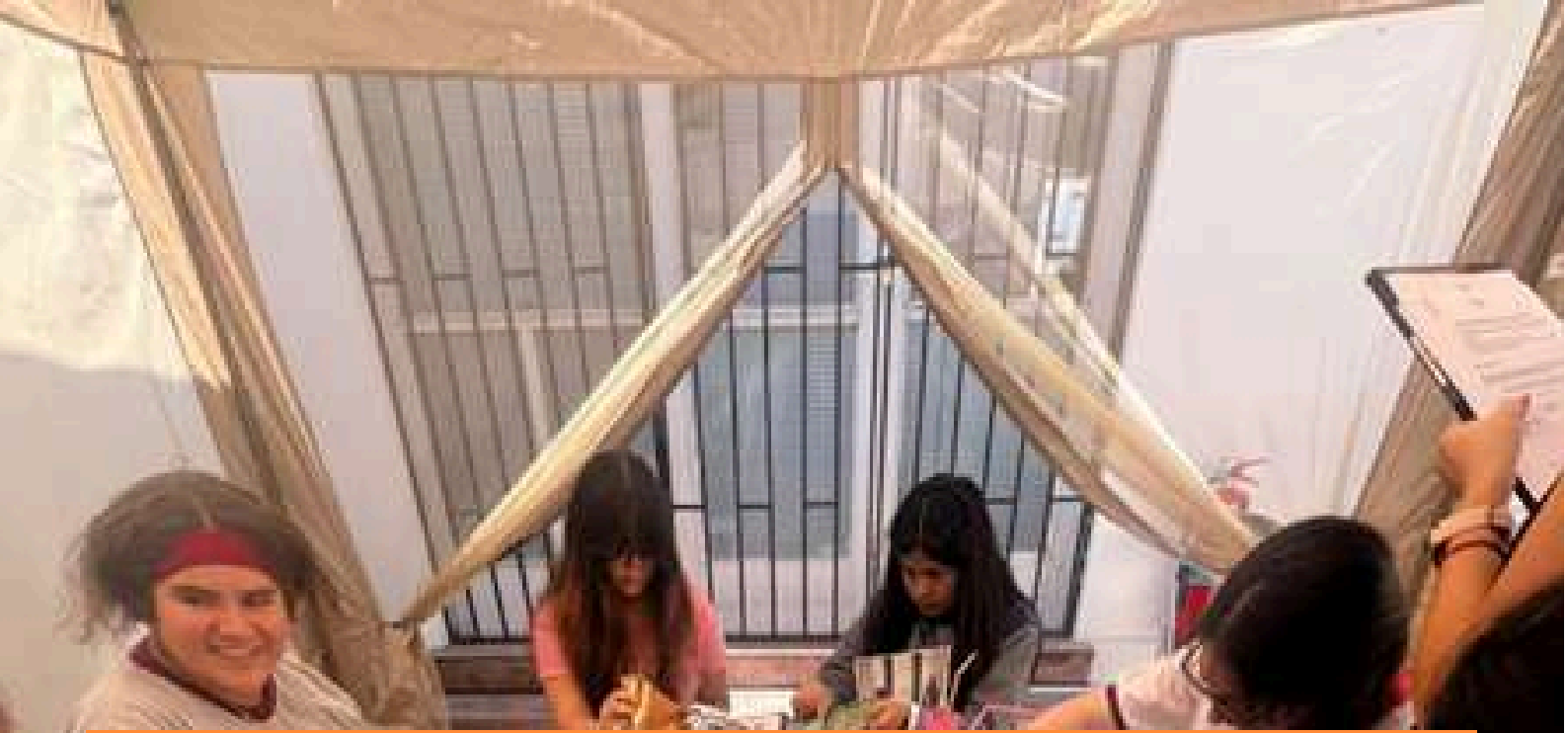

UNIDAD COMUNICACIONES E INCIDENCIA

Unidad responsable de generar procesos comunicacionales y de incidencia en pos de los derechos humanos de niñas, niños y adolescentes



ALIANZAS Y REDES



POLÍTICAS DE LA MASCULINIDAD EN AMÉRICA LATINA. DEBATES PARA PENSAR LA PAZ

COLECTIVO FRICCIONES, FUGAS Y FISURAS

PONTIFICIA UNIVERSIDAD JAVERIANA

4-7 DE MARZO DE 2024

LUNES 4 DE MARZO

ENCUENTRO DE TRABAJO
INTERNO COLECTIVO

8: 30 a.m. - 12:00 p.m. 2:00 p.m.- 4:00 p.m.

MARTES 5 DE MARZO

ENCUENTRO CON COLECTIVOS
SOCIALES DE COLOMBIA

Sala de Psicología-Facultad de Psicología
2:00 p.m.- 5:00 p.m.



Imagen: Flower Thrower (2007) | Banksy

MIÉRCOLES 6 DE MARZO

COLOQUIO DE INVESTIGADORXS
EN MASCULINIDAD

Sala de Psicología-Facultad de Psicología
8: 00 a.m. - 1:00 p.m.

JUEVES 7 DE MARZO

EVENTO ABIERTO: POLÍTICAS DE LA
MASCULINIDAD EN AMÉRICA LATINA

Edif. 95 Auditorio Jaime Hoyos - Facultad de Psicología
8: 00 a.m. - 1:00 p.m.

MINISTERIO DE EDUCACIÓN USACH

MINUTARIO DE CIERRE DE PROYECTO IDEA I+D ID21110061

MODELO DE DESARROLLO PROFESIONAL DOCENTE PARA LA JUSTICIA SOCIAL: PROTOTIPO DESARROLLADO EN PROGRAMAS DE REINSECCIÓN Y INGRESO ESCOLAR

recorrido 27 de marzo | 10:00 - 11:30 horas

Sala de Honor USACH
Av. San Sebastián 220, Estación Central

TEMAS DE INTERÉS:

- PROYECTO DE INVESTIGACIÓN Y DESARROLLO DE UN MODELO DE JUSTICIA SOCIAL
- PROYECTO DE INVESTIGACIÓN Y DESARROLLO DE UN MODELO DE JUSTICIA SOCIAL
- PROYECTO DE INVESTIGACIÓN Y DESARROLLO DE UN MODELO DE JUSTICIA SOCIAL
- PROYECTO DE INVESTIGACIÓN Y DESARROLLO DE UN MODELO DE JUSTICIA SOCIAL

USACH



INCIDENCIA EN POLÍTICA PÚBLICA Y NIÑEZ



INVITACIÓN

El Servicio de Protección Especializada a la Niñez y Adolescencia, junto a Fundación Crea Equidad, le invitan al Seminario "Masculinidades, Paternidades y Transformaciones: Nociones para la Intervención". Esta jornada busca propiciar la reflexión respecto del rol de las masculinidades en los procesos de intervención, aportando a las herramientas de los equipos especializados en Magallanes.

La actividad, dirigida a los proyectos de intervención supervisados por el Servicio de Protección, contará con la participación de Alix Almendra, José Ricardo Gutiérrez y Rodrigo Pardi, docentes de la Universidad Autónoma Metropolitana-Xochimilco de México, además de Roberto Caleón, director ejecutivo de Fundación Crea Equidad.

Esperamos su asistencia, el miércoles 16 de octubre de 2024, entre las 09:00 y 13:00, en el auditorio de CADI UMAC.

SERVICIO NACIONAL DE PROTECCIÓN ESPECIALIZADA A LA NIÑEZ Y ADOLESCENCIA

SEMINARIO SOBRE MASCULINIDAD Y PARENTALIDAD

FOMENTAMOS FAMILIAS SEGURAS Y SALUDABLES

BIERNO DE CHILE

CHILE AVANZA CONTIGO

UMCE OFICINA DE GÉNERO Y SEXUALIDADES

Martes 20 03 de 24 DICIEMBRE

Resultados

Estudio de relaciones sexoafectivas

Salón de presentaciones Biblioteca

Campus Macul UMCE Av. J. P. Alessandri 774

10 años crea equidad

CHILE USA Y DAK



CAPACITACIONES

Equipo responsable de apoyar procesos de formación externa a diversas organizaciones e instituciones en torno a saberes y evidencia científica en el campo de la niñez, género, masculinidades y políticas públicas



- Curso “Herramientas para Liderazgos en la Prevención de Violencia de Género en el contexto Organizacional con Enfoque en Masculinidades”, realizado al Servicio Nacional de Gendarmería.
- El curso está orientado a entregar herramientas de liderazgo a jefaturas de las tres subdirecciones de nuestra institución y que es organizado por el Departamento de Gestión y Desarrollo de Personas.
- Capacitación “ARTE TERAPIA”: Juego, Arte y Creatividad impartida por la Psicóloga y Máster en Terapias Creativas, Constanza Cid C. dirigida a profesionales de nuestro programas de las líneas #PRM y AFT-PF.



PROYECTOS

Equipo responsable de apoyar procesos de formación externa a diversas organizaciones e instituciones en torno a saberes y evidencia científica en el campo de la niñez, género, masculinidades y políticas públicas

- Durante el año 2024 y 2025 se desarrolló el Proyecto Hilando redes entre Perú y Chile: maestras líderes sindicalistas de Perú se fortalecen para contribuir a una educación con enfoque de género.
- Hilando redes tuvo como punto de acción los países de Perú y Chile. En el caso de Perú se incluyeron sus cuatro macroregiones: Norte, Centro, Sur y la Selva
- El proyecto fue liderado en Chile por la Fundación Crea Equidad, con el apoyo, de la Plataforma Feminista Sindicalismo con Nosotras y la Universidad Academia de Humanismo Cristiano, y en Perú el Sindicato Unitario de Trabajadores en la Educación del Perú – SUTEP.
- Contó con el financiamiento del el Fondo Chile, instancia gestionada por la Agencia Chilena de Cooperación Internacional para el Desarrollo - AGCID junto al Ministerio de Relaciones Exteriores y el Programa de las Naciones Unidas para el Desarrollo PNUD - Chile.
- A través de Hilando Redes se buscó contribuir al desarrollo de capacidades de maestras líderes de Perú en enfoque de género para que sus prácticas docentes y de liderazgo promuevan una educación más inclusiva. Con el fin que docentes de SUTEP incorporarán enfoque de género en sus prácticas docentes y de liderazgo, asumiendo un rol de liderazgo para aportar a la reducción de la brecha de género.



Curso Configuración Participantes Calificaciones Reporte Más

**DIPLOMADO:
GÉNERO Y LIDERAZGOS PARA
EL CAMBIO SOCIAL**

Proyecto Hilando Redes: Diplomado
Proyecto de Cooperación Chile-Perú

Duración: 3 meses | Inicio: 09/01/2024 | Modalidad: Asincrónico/Sincrónico

Descargar Silabo
 Descargar Cronograma
 Ver Ruta de Aprendizaje

INFORMACIÓN GENERAL DEL CURSO





ÁREA ADMINISTRACIÓN Y FINANZAS

Área responsable de la planificación y gestión administrativa y de finanzas de CreaEquidad

INDICADORES FINANCIEROS

CUADRO DE INDICADORES FINANCIEROS

a. Ingresos Operacionales (en M\$)		2024	2023
- Con restricciones		6.531.869	4.463.019
- Sin restricciones		71.847	32.702
TOTAL DE INGRESOS OPERACIONALES		6.603.716	4.495.721

b. Origen de los ingresos operacionales:				
	<u>Ingresos provenientes del extranjero</u>	X 100	0%	0%
	Total de ingresos Operacionales			

c. Otros indicadores relevantes:				
	<u>Subvenciones acogidas a beneficio tributario</u>	X 100	98,91%	99,27%
	Total de ingresos operacionales			
	<u>Gastos Administrativos</u>	X 100	11,12%	11,99%
	Ingresos Operacionales			
	<u>Remuneración principales ejecutivos</u>	X 100	2,69%	3,48%
	Total remuneraciones			

1. ESTADOS FINANCIEROS

A. Balance General al 31 de Diciembre de 2024 (Estado de Posición Financiera)

ACTIVOS	2024 M\$	2023 M\$	PASIVOS	2024 M\$	2023 M\$
Circulante			Corto plazo		
4.11.1 Disponible: Caja y Bancos	628.256	477.357	4.21.1 Obligación con Bancos e Instituciones Financieras	-	-
4.11.2 Inversiones Temporales	-	-	4.21.2 Cuentas por Pagar y Acreedores varios	1.586	5.033
4.11.3 Cuentas por Cobrar	-	-	4.21.3 Fondos y Proyectos en Administración	-	-
4.11.3.1 Donaciones por Recibir	-	-	4.21.4 Otros pasivos	-	-
4.11.3.2 Subvenciones por Recibir	-	-	4.21.4.1 Impuesto a la Renta por Pagar	97	131
4.11.3.3 Cuotas Sociales por Cobrar (Neto)	-	-	4.21.4.2 Retenciones	5.898	-
4.11.3.4 Otras cuentas por cobrar (Neto)	39.249	14.404	4.21.4.3 Provisiones	-	-
4.11.4 Otros activos circulantes	-	-	4.21.4.4 Ingresos percibidos por adelantado	-	-
4.11.4.1 Existencias	-	-	4.21.4.5 Otros	-	-
4.11.4.2 Impuestos por recuperar	715	-			
4.11.4.3 Gastos pagados por anticipado	-	-			
4.11.4.4 Otros	-	-			
4.11.5 Activos con Restricciones	-	-			
4.11.0 Total Activo Circulante	668.220	491.760	4.21.0 Total Pasivo Corto Plazo	7681	5.163
Fijo			Largo Plazo		
4.12.1 Terrenos	-	-	4.22.1 Obligaciones con Bancos e Instituciones Financieras	-	-
4.12.2 Construcciones	-	-	4.22.2 Fondos y Proyectos en Administración	489.717	486.790
4.12.3 Muebles y útiles	-	-	4.22.3 Provisiones	-	-
4.12.4 Vehículos	-	-	4.22.4 Otros pasivos a largo plazo	-	-
4.12.5 Otros activos fijos	-	-			
4.12.6 (-) Depreciación Acumulada	-	-			
4.12.7 Activos de Uso Restringido	-	-			
4.12.0 Total Activo Fijo Neto	0	0	4.22.0 Total Pasivo a Largo Plazo	489.717	486.790
Otros Activos			4.20.0 TOTAL PASIVO		
4.13.1 Inversiones	-	-		497.288	491.953
4.13.2 Activos con Restricciones	-	-	PATRIMONIO		
4.13.3 Otros	-	-	4.31.1 Sin Restricciones	81.792	-9.706
			4.31.2 Con Restricciones Temporales	-	-
			4.31.3 Con Restricciones Permanentes	89.130	9.514
4.13.0 Total Otros Activos	0	0	4.31.0 TOTAL PATRIMONIO	170.923	-193
4.10.0 TOTAL ACTIVOS	668.220	491.760	4.30.0 TOTAL PASIVO Y PATRIMONIO	668.220	491.760

B. Estado de Actividades 1° de Enero al 31 de Diciembre de 2024

	2024	2023
	MS	MS
Ingresos Operacionales		
4.40.1 Privados		
4.40.1.1 Donaciones	0	0
4.40.1.2 Proyectos	0	0
4.40.1.3 Venta de bienes y servicios	0	0
4.40.1.4 Otros	0	0
4.40.2 Estatales		
4.40.2.1 Subvenciones	6.531.869	4.463.019
4.40.2.2 Proyectos	0	0
4.40.2.3 Venta de bienes y servicios	0	0
4.40.0 Total Ingresos Operacionales	6.531.869	4.463.019
Gastos Operacionales		
4.50.1 Costo de Remuneraciones	4.913.901	3.382.667
4.50.2 Gastos Generales de Operación	590.404	479.540
4.50.3 Gastos Administrativos	734.564	539.036
4.50.4 Depreciación	0	0
4.50.5 Castigo de incobrables	0	0
4.50.6 Costo directo venta de bienes y servicios	0	0
4.50.7 Otros costos de proyectos específicos	194.345	60.298
4.50.0 Total Gastos Operacionales	6.433.214	4.461.541
4.60.0 Superávit (Déficit) Operacional	98.655	1.478
Ingresos No Operacionales		
4.41.1 Renta de inversiones	0	0
4.41.2 Ganancia venta de activos	0	0
4.41.3 Indemnización seguros	0	0
4.41.4 Otros ingresos no operacionales	71.847	32.702
4.41.0 Total Ingresos No Operacionales	71.847	32.702
Egresos No Operacionales		
4.51.1 Gastos Financieros	2.546	2.447
4.51.2 Por venta de activos	0	0
4.51.3 Por siniestros	0	0
4.51.4 Otros gastos no operacionales	88.096	41.031
4.51.0 Total Egresos No Operacionales	88.642	43.479
4.61.0 Superávit (Déficit) No Operacional	-16.795	-10.776
4.62.1 Superávit (Déficit) antes de impuestos	81.860	-9.298
4.62.2 Impuesto Renta	-68	-408
4.62.0 Déficit / Superávit del Ejercicio (Debe ir en la carátula)	81.792	-9.706

C. Estado de Flujo de Efectivo 1° de Enero al 31 de Diciembre de 2024

	2024	2023
	MS	MS
Flujo de efectivo proveniente de actividades operacionales		
4.71.1 Donaciones recibidas	0	0
4.71.2 Subvenciones recibidas	6.531.669	4.463.019
4.71.3 Cuotas sociales cobradas	0	0
4.71.4 Otros ingresos recibidos	48.317	18.569
4.71.5 Sueldos y honorarios pagados (menos)	-4.913.901	-3.392.667
4.71.6 Pago a proveedores (menos)	-1.537.254	-1.073.841
4.71.7 Impuestos pagados (menos)	-686	-548
4.71.0 Total Flujo Neto Operacional	128.345	24.532
Flujo de efectivo proveniente de actividades de inversión		
4.72.1 Venta de activos fijos	0	0
4.72.2 Compra de activos fijos (menos)	-86.096	-41.031
4.72.3 Inversiones de largo plazo (menos)	0	0
4.72.4 Compra / venta de valores negociables (neto)	0	0
4.72.0 Total Flujo Neto de Inversión	-86.096	-41.031
Flujo de efectivo proveniente de actividades de financiamiento		
4.73.1 Préstamos recibidos	0	0
4.73.2 Intereses recibidos	0	0
4.73.3 Pago de préstamos (menos)	0	0
4.73.4 Gastos financieros (menos)	-2.546	-2.447
4.73.5 Fondos recibidos en administración	588.553	496.303
4.73.6 Fondos usados en administración (menos)	0	0
4.73.0 Total Flujo de financiamiento	586.007	493.856
4.70.0 Flujo Neto Total	628.256	477.357
4.74.0 Variación neta del efectivo	628.256	477.357
4.74.1 Saldo inicial de efectivo (Saldo de Disponible, Caja y Bancos 2021 de la hoja Balance)	477.357	491.804
4.74.2 Saldo final de efectivo (Saldo de Disponible, Caja y Bancos 2022 de la hoja Balance)	628.256	477.357

D. Tabla IFAF 1 de Enero al 31 de Diciembre de 2024

Objeto ONG:			
	Código del proyecto	Año 2024 M\$	Total M\$
1.- Saldo inicial para el periodo			
1.1.- En efectivo		628.256	628.256
1.2.- En especies			0
TOTAL SALDO INICIAL			628.256
2.- ENTRADAS (DONACIONES - TRANSFERENCIAS) DEL PERÍODO			
2.1.- Donaciones o transferencias superiores a US\$ 20.000		0	6.589.187
2.2.- Donaciones o transferencias con objetivos específicos		6.531.869	
2.3.- Donaciones o transferencias inferiores a US\$ 20.000			
2.4.- Ingresos propios		48.317	
3.- TOTAL PAGOS DEL PERÍODO			
3.1.- Pagos realizados a proyectos con objetivos específicos			-5.951.931
3.2.- Transferencias a otras OSFL			
3.3.- Pagos realizados a proyectos en general		-4.913.901	
3.4.- Pagos por gastos de administración y generales		-1.038.029	
4.- SALDO FINAL		628.256	628.256



E. Notas explicativas de los Estados Financieros

Nota 1. INFORMACIÓN GENERAL

Fundación Crea Equidad es una institución privada sin fines de lucro, fundada el año 2014 y acreditada en el año 2023, cuya misión refiere a contribuir a la construcción de una sociedad fundada en los DDHH, Derechos de niños, niñas y adolescentes y en la Equidad de Género, gestionando conocimiento a partir de la articulación de la evidencia científica y la praxis, aportando a la calidad de la política pública y promoviendo la transformación social.

En consonancia con la visión, misión, principios y valores institucionales, Crea Equidad funda su quehacer en las disposiciones y mandatos que emanan del ordenamiento jurídico en materia de Derechos Humanos y Derechos del Niño, en la normativa vigente y las disposiciones específicas establecidas por el Servicio de Protección Especializado.

En la actualidad se encuentra ejecutando cuarenta y un programas licitados con el Estado a través del Servicio Nacional de Protección Especializada a la Niñez y Adolescencia, veinticinco de ellos en la Región Metropolitana, tres en la Región de Coquimbo dos en la ciudad de Ovalle y uno en La Serena, tres en la región de Valparaíso, cuatro en la Región de O'Higgins, dos en la Región de los Lagos y cuatro en la Región de Magallanes, tres en la ciudad de Punta Arenas y uno en Porvenir, separadas en cinco líneas técnicas de acción:

- Nueve programas de reparación en maltrato y abuso sexual grave (PRM);
- Ocho programas de prevención focalizada (PPF);
- Seis programas de intervención integral especializada (PIE) y PIE 24 Horas
- Cuatro programas de reinserción educativa (PDE), también parte del circuito 24 horas.
- Seis programas CAF, nueva línea incorporada que contempla dos programas en uno la línea AFT y PF constituyendo doce programas en esta línea.

1.1 Formación y ubicación: Fundación Crea Equidad, RUT: 65.087.837-K, fue constituida el 14 de agosto de 2014 e inició sus actividades a fines del año 2015, su dirección principal está ubicada en Calle Compañía de Jesús 1085, Oficinas 1201 y 1202, Comuna de Santiago .

1.2 Descripción General: Este contribuyente no está sujeto al artículo 14 de la ley de renta. Sus representantes legales son don Roberto Celedón Bulnes, cédula de identidad número 11.852.585-K y don Ignacio Celedón Bulnes, cédula de identidad número 13.198.456-1.

1.3 Política Contable: Fundación Crea Equidad por las características de sus funciones principales, la cual es ser colaborador Acreditado del Servicio Nacional de Protección Especializada a la Niñez, la mayor parte de sus ingresos, corresponden a aportes financieros del estado y subvenciones que deben ser utilizados en objetivos específicos establecidos por ley, tales como gastos de administración, de personal y de apoyo a los usuarios, por tanto su contabilidad es Simplificado, esto quiere decir con libro banco y los libros auxiliares que obliga la ley.

E. Notas explicativas de los Estados Financieros

1.1 No se realizan inversiones ni provisiones, a partir de este período es posible recibir donaciones lo cual puede apoyar con una alternativa más el quehacer institucional.

1.2 La política de remuneraciones se basa en las líneas de acción y el financiamiento de cada una de ellas, generando un presupuesto por cada proyecto en ejecución en el cual se establecen los sueldos y principales gastos operacionales. En términos promedio el concepto de Personal corresponde en promedio a un 75% del total de los gastos.

Nota 2. RESUMEN DE PRINCIPALES POLÍTICAS CONTABLES

A continuación, se describen las principales políticas contables adoptadas en la preparación de estos estados financieros, las que han sido aplicadas de manera uniforme en los ejercicios que se presentan.

2.1. Bases de preparación de los Estados Financieros

Bases de preparación: Los presentes estados financieros, han sido preparados de acuerdo con los principios de contabilidad generalmente aceptados en Chile, emitidos por el Colegio de Contadores de Chile A.G. (PCGA).

Los estados financieros, cubren los siguientes ejercicios: Estado de situación financiera al 31 de diciembre del 2023 y 2024. Estos estados financieros, son preparados en pesos chilenos, siendo esta la moneda funcional, de acuerdo con los requerimientos de la NIC 21.

2.1.2. Criterio empleado en la actualización de los Estados Financieros

En los estados financieros comparativos que se presentan, no fueron actualizados por lo que están expresados en pesos de los correspondientes ejercicios, a valores históricos.

2.1.3. Responsabilidad de la información y estimaciones realizadas

La información contenida en estos estados financieros es de responsabilidad de la alta administración de la Fundación, se declara responsable de la veracidad de la información incorporada en los mismos y la aplicación de los principios y criterios incluidos.

2.1.4. Reforma Tributaria

Con fecha 24 de febrero del 2020, fue publicada en el Diario Oficial la Ley N° 21.210 Reforma que Moderniza la Legislación Tributaria, modifica el sistema de tributación de la renta e introduce diversos ajustes en el sistema tributario. Entre los principales cambios, dicha Ley, modifica los actuales regímenes de tributación, creando un régimen para las instituciones sin fines de lucro, que antiguamente no tenía contemplado. Este Régimen Tributario aplica para contribuyentes que deben llevar contabilidad completa y donde sus propietarios no se encuentren gravados con impuestos finales. Sólo podrán optar a este régimen contribuyente como: las Fundaciones, Corporaciones y empresas en que el Estado tenga la totalidad de su propiedad, entre otras.

16. Cambios Patrimoniales

a. Variaciones Patrimoniales

	Sin Restricciones	Restricciones Temporales	Restricciones Permanentes	Total
Patrimonio Inicial	0	0	0	0
Trasposos por término de restricciones				0
Variación según Estado de Actividades				0
Otros movimientos (excepcional, se deben explicitar al pie)				0
Patrimonio Final	0	0	0	XX

a. Término de Restricciones

	Sin Restricciones	Con Restricciones Temporales	Con Restricciones Permanentes
Expiración plazo de restricciones			
Cumplimiento de los requerimientos impuestos por el donante			
Cumplimiento de las restricciones por la adquisición de los bienes indicados			

A. DESCRIPCIÓN DE LAS RESTRICCIONES QUE PESAN SOBRE EL PATRIMONIO

- Restricciones temporales que afectan al patrimonio, el que debe ser destinado a propósitos especiales.
- Restricciones permanentes que afectan a ciertos bienes del patrimonio que no pueden ser vendidos; pero se puede disponer de las rentas que generen
- Restricciones que pesan sobre determinados ingresos o rentas, los que solo pueden destinarse a usos especificados por el donante

17. Apertura de gastos por proyectos y clasificación según Estado de Actividades

a. Apertura de resultados operacionales según restricciones

	Sin Restricciones	Restricciones Temporales	Restricciones Permanentes	Total
Ingresos Operacionales				
Públicos				0
Privados				0
Total ingresos operacionales				0
Gastos Operacionales				
Costo de Remuneraciones				0
Gastos Generales de Operación				0
Gastos Administrativos				0
Depreciaciones				0
Castigo Incobrables				0
Costo directo venta de bienes y servicios				0
Otros costos de proyectos				0
Total gastos operacionales				0
\$UPERAVIT (DEFICIT)				

b. Apertura por proyecto

	Proyecto 1	Proyecto 2	Proyecto 3	Uso general	Total
Ingresos					
Privados					XX
Públicos					XX
Ingresos operacionales totales	XX	XX	XX	XX	XX
Gastos					
Directos:					XX
Costo de remuneraciones					XX
Gastos generales de operación					XX
Gastos de administración					XX
Otros					XX
Indirectos: (distribución)					
Costo de remuneraciones	+	+	+	(-)	0
Gastos generales de operación	+	+	+	(-)	0
Gastos administración	+	+	+	(-)	0
Otros	+	+	+	(-)	0
Egresos Totales	XX	XX	XX	XX	0
\$UPERAVIT (DEFICIT) OP.					

INGRESOS	Enero	Febrero	Marzo	Abril	Mayo	Junio	Julio	Agosto	Septiembre	Octubre	Noviembre	Diciembre	TOTALES
- Saldo Resultado Anterior	495.030.000												495.030.000
- Subvención Plazas Convencional	234.139.031	230.528.374	235.088.000	217.888.330	201.038.771	289.204.125	336.677.083	240.522.130	284.778.048	281.387.084	305.741.547	280.307.177	2.988.076.030
- Subvención Plazas 3D bit	58.971.314	28.356.308	22.090.504	30.888.793	0	0	41.517.533	20.081.664	1.203.068	63.773.218	0	2.145.781	60.707.417
- Otros aportes Servicio Mejor Niñez - Aguiluchos	65.458.706	0	0	0	0	0	0	0	36.188.300	0	0	0	81.877.306
- Otros aportes Servicio Mejor Niñez - Cierre Programar	0	0	0	0	0	0	0	0	0	0	209.330.018	8.000.000	178.830.018
Total	844.597.051	254.884.682	248.259.064	258.776.022	243.009.771	290.741.948	257.261.746	241.725.164	362.968.096	283.397.084	458.921.344	350.074.594	4.094.523.015
EGRESOS													
PERSONAL													
- Remuneraciones	140.428.702	148.047.054	145.788.381	148.257.003	155.469.858	148.101.941	158.058.853	157.179.308	158.095.136	156.058.180	161.070.368	158.473.877	1.838.325.534
- Imposiciones	42.105.815	43.068.550	44.837.390	44.208.734	45.023.458	45.010.084	45.068.551	48.370.542	48.176.774	48.307.467	48.495.835	48.523.471	554.476.747
- Honorarios	2.077.679	3.884.975	1.608.232	6.089.325	3.138.083	3.011.476	3.025.422	5.031.000	4.082.003	1.773.287	1.273.033	680.703	38.779.980
- Impuestos	2.504.878	2.001.789	2.950.523	3.225.135	3.152.330	3.178.811	2.877.224	3.385.349	3.453.567	3.090.344	1.234.053	1.022.531	37.041.279
- Aguiluchos	11.703.700	30.030	0	0	0	0	0	0	36.143.707	0	0	0	36.428.433
- Bonos	90.075.000	1.360.000	0	0	0	0	0	0	0	0	0	0	51.375.000
- Seguro Covid	30.440	0	30.820	46.888	88.250	39.788	0	0	0	0	0	0	1.079.290
- Bónus	1.275.175	7.724.558	17.075.700	17.104.347	17.104.017	18.343.830	14.363.028	3.770.791	3.943.608	5.403.855	7.845.243	74.300.081	174.431.593
Total PERSONAL	252.351.679	246.711.524	212.872.399	221.340.586	230.796.696	238.488.592	235.605.797	217.721.076	233.094.788	236.642.246	233.523.618	286.854.087	2.725.947.964
OPERACIÓN													
COMUNICACIONES													
- Telefonía fija	80.843	830.478	931.934	886.031	813.925	875.095	936.195	881.030	761.079	1.075.208	981.363	940.137	10.800.967
- Telefonía Móvil	310.575	289.212	284.733	300.772	301.088	472.288	340.722	338.302	313.836	604.303	290.911	306.630	4.213.023
- Internet	23.406	202.385	309.861	264.090	285.025	288.235	343.381	318.415	313.473	376.089	192.371	177.210	3.085.562
- Aliviado Equipos	0	0	0	0	0	0	0	75.283	31.810	0	-687.456	687.456	394.131
Total	1.47,624	1.362,676	1.536,528	1.450,914	1.430,648	1.585,918	1.526,308	1.421,458	1.326,728	1.955,413	737,613	2.211,725	18,263,680
GASTOS INMUEBLE													
- Aliviado	18.434.971	21.065.389	19.881.084	19.471.071	19.667.385	19.804.112	20.922.551	20.236.449	20.958.813	21.262.313	21.314.770	21.175.000	244,627,940
- Gasolina - Comisión	750.000	1.900.250	0	0	0	0	0	0	0	0	0	0	9,541,596
- Materiales de Aseo	1.949.806	1.897.508	3.000.411	3.082.938	3.747.303	3.421.546	3.185.985	2.928.829	3.205.242	2.638.944	1.808.766	3.150.300	32,310,340
- Servicio de Aseo	3.884.500	4.560.456	3.887.005	4.390.070	4.091.837	4.111.303	4.040.754	4.303.787	3.641.723	3.975.281	3.770.380	3.921.717	47,941,022
- Mantenimiento y Reparación	804.225	801.131	1.177.125	1.600.531	3.797.971	5.019.591	17.518.322	5.296.134	2.068.474	3.290.225	1.314.871	2.089.227	33,083,349
Total	25,828,251	32,230,734	28,455,835	31,261,270	29,906,256	31,866,551	28,325,840	32,585,799	31,137,252	31,547,673	33,175,800	31,922,515	369,425,191
INGUNOS Y MATERIALES													
- Materiales de Oficina Papelaria	1.797.052	1.803.079	4.343.058	2.219.709	2.967.850	2.213.046	3.178.651	1.678.469	2.790.687	2.919.385	4.825.207	3.651.483	35,947,256
- Insumos Computacionales	296.171	171.681	143.920	171.009	145.025	0	811.513	36.969	36.969	0	289.472	64.920	1,790,733
- Material Técnico	1.073.930	41.420	143.538	7.364.543	-17.334	0	837.622	38.000	109.780	136.232	38.920	188.130	10,318,042
Total	3,167,153	1,916,180	4,629,516	10,255,260	3,076,121	2,213,046	4,016,113	1,988,387	2,823,656	3,140,655	5,280,911	3,929,765	47,776,331
CONSUMOS BASICOS													
- Electricidad	601.981	395.434	375.883	501.234	296.754	889.843	1.308.388	1.112.596	1.071.251	871.366	585.231	607.176	8,225,579
- Agua Potable	238.879	635.215	143.780	264.735	474.583	264.355	331.083	295.880	277.903	310.636	229.140	513.139	3,990,734
- Calefacción / Gas	181.700	88.000	98.520	371.400	461.999	701.300	1.120.250	890.719	711.220	304.800	294.720	188.100	5,480,500
Total	821,561	1,098,649	618,184	1,137,369	1,533,105	1,851,498	2,559,730	2,309,195	2,043,174	1,516,702	1,099,103	1,308,405	18,696,813
SERVICIOS GENERALES													
- Suscripciones	310.000	0	0	38.905	0	42.000	343.403	13.907	0	0	0	605.000	1,182,315
- Aliviado Impresoras	1.819.239	1.851.090	2.361.069	2.525.573	2.176.989	2.054.359	2.180.393	2.047.380	1.541.347	2.095.385	2.164.431	2.099.343	25,508,438
- Gas de Correspondencia	0	0	39.837	11.770	0	0	0	0	0	0	0	0	9,410
- Otros Aliviados	35.420	802.200	424.327	426.360	491.788	692.041	668.772	491.386	526.618	506.813	335.347	598.238	5,508,737
- Servicios profesionales	1.207.251	2.565.905	3.862.088	4.389.451	4.383.085	4.916.490	4.998.088	4.061.908	5.425.933	5.400.937	4.889.754	4.999.054	54,650,794
- Alarmas	813.687	798.240	777.054	941.285	863.136	847.845	875.490	884.363	859.612	870.095	938.838	834.606	10,338,737
- Divulgación a Semestre	0	0	448.304	-108	0	0	0	0	0	0	-360	0	850,815
- Divulgación - Programas	320.000	-4.406.105	-1.388.258	641.000	-1.178.130	0	34.189	730.305	80.885	80.885	394.285	6.636.008	3,256,607
Total	6,853,384	3,123,146	9,099,598	9,813,136	9,748,429	8,269,781	8,906,995	8,290,048	8,406,196	9,560,623	9,721,935	19,314,209	101,390,700
OTROS GASTOS OPERATIVOS													
- Motivación / Incentivos	98.500	378.920	237.860	439.750	408.436	700.530	845.030	602.994	2.799.245	1.481.854	1.173.388	2.327.901	11,025,790
- Aliviado	12.730	31.250	53.045	107.440	546.526	887.681	203.179	492.813	1.068.930	72.125	1.301.257	896.656	6,003,340
- Materiales de Talleres	0	0	0	0	0	0	0	0	0	0	0	0	0
- Aliviado	0	0	0	0	0	0	0	0	0	0	0	0	0
- Capacitación	4.310.409	830	2.098.790	639.970	4.186.770	3.239.360	3.741.015	3.239.360	3.741.015	3.239.360	3.741.015	3.239.360	33,900,622
- Aportes anual de Fondo Fijo	2.850.000	0	0	0	0	0	0	0	0	0	0	0	2,850,000
Total	7,406,209	361,030	3,890,115	2,794,270	6,113,914	9,140,474	5,881,025	2,229,794	5,270,384	4,272,059	5,464,256	11,324,154	64,048,276
VEHICULO													
- Aliviado Vehículo con Chofer	9,639,744	11,568,255	11,013,175	10,932,991	10,836,634	10,372,686	10,680,993	11,051,040	10,671,020	11,350,452	9,889,343	11,237,689	129,069,362
Total	9,639,744	11,568,255	11,013,175	10,932,991	10,836,634	10,372,686	10,680,993	11,051,040	10,671,020	11,350,452	9,889,343	11,237,689	129,069,362
GASTOS BANCARIOS													
- Comisiones	94.215	95.827	97.398	120.650	123.412	128.335	125.994	135.323	136.505	131.020	133.698	140.021	1,470,362
Total	94,215	95,827	97,398	120,650	123,412	128,335	125,994	135,323	136,505	131,020	133,698	140,021	1,470,362
OTROS GASTOS													
- Gastos Especiales	205.000	205.000	205.000	205.000	0	0	0	685.000	0	205.000	820.000	205.000	2,865.000
- Gastos Menores	78.518	60.340	250.215	617.400	756.281	1.028.563	1.041.063	1.480.294	711.026	696.785	834.936	904.320	8,457,739
- Fondos por Rendir	623.740	342.275	950.215	602.978	1								

BALANCE GENERAL

Cuenta	SUMAS		SALDOS		INVENTARIO		RESULTADO	
	Debitos	Creditos	Deudor	Acreedor	Activo	Pasivo	Pérdidas	Ganancias
1101-02-BANCO DE CHILE	1.169.440.643	682.650.939	486.789.704		486.789.704			
1101-02-001 00-173-23173-10	233.044	233.044						
1101-02-002 00-173-23174-08	10.159.388	10.159.388						
1101-02-003 00-173-23212-04	7.384.076		7.384.076				7.384.076	
1101-02-005 00-173-23214-00	4.115.570		4.115.570				4.115.570	
1101-02-006 00-173-23886-08	7.207.439	7.207.439						
1101-02-007 00-173-23887-04	23.089.801	5.741.001	17.328.800				17.328.800	
1101-02-008 00-173-24033-10	52.057.918	52.057.918						
1101-02-009 00-173-24038-00	11.898.158		11.898.158				11.898.158	
1101-02-010 00-173-24039-09	51.447.940	1.004.544	50.443.405				50.443.405	
1101-02-011 00-173-24040-02	28.832.452		28.832.452				28.832.452	
1101-02-012 00-173-24041-00	14.414.879	11.943.834	2.471.045				2.471.045	
1101-02-014 00-173-24457-02	37.982.180	37.982.180						
1101-02-015 00-173-24465-03	14.022.532	14.022.532						
1101-02-016 00-173-24466-01	5.904.158	5.904.158						
1101-02-017 00-173-24467-10	32.075.588	32.075.588						
1101-02-018 00-173-24468-08	1.388.880	1.388.880						
1101-02-019 00-173-27180-04	30.889.781	3.453.057	27.436.704				27.436.704	
1101-02-020 00-173-27181-02	37.007.938		37.007.938				37.007.938	
1101-02-021 00-173-27182-00	42.135.182	7.122.804	35.012.378				35.012.378	
1101-02-023 00-408-08044-01	7.005.199	7.005.199						
1101-02-024 00-408-08045-10	30.355.539	30.355.539						
1101-02-025 00-408-08046-08	17.108.207	17.108.207						
1101-02-026 00-408-08047-08	14.499.095	14.499.095						
1101-02-027 00-408-08188-10	327.213.751	307.812.252	19.401.499				19.401.499	
1101-02-028 00-408-08483-03	88.771.845	88.771.845						
1101-02-029 00-408-08537-00	13.028.929		13.028.929				13.028.929	
1101-02-030 00-408-08538-09	15.183.914	5.355.407	9.828.507				9.828.507	
1101-02-031 00-408-08539-07	20.548.898	10.813.810	9.735.088				9.735.088	
1101-02-032 00-408-08540-00	10.001.580	148.847	9.852.733				9.852.733	
1101-02-033 00-408-08541-09	15.949.822		15.949.822				15.949.822	
1101-02-034 00-408-08542-07	18.243.177		18.243.177				18.243.177	
1101-02-035 00-408-08543-05	11.793.174	3.138.050	8.655.124				8.655.124	
1101-02-036 00-173-26291-00	12.440.181		12.440.181				12.440.181	
1101-02-037 00-173-26289-09	13.089.134		13.089.134				13.089.134	
1101-02-038 00-173-26287-02	10.995.328		10.995.328				10.995.328	
1101-02-041 00-173-26286-04	12.908.579		12.908.579				12.908.579	
1101-02-043 00-173-27708-03	9.924.840		9.924.840				9.924.840	

Cuenta	SUMAS		SALDOS		INVENTARIO		RESULTADO	
	Debitos	Creditos	Deudor	Acreedor	Activo	Pasivo	Pérdidas	Garancias
1101-02-0044 00-173-27705-05	1.1582.182	3.2788.19	8.283.343		8.283.343			
1101-02-0045 00-173-28290-02	4.0883.892	2.975.135	37.898.547		37.898.547			
1101-02-0048 00-173-28288-00	15.957.505		15.957.505		15.957.505			
1101-02-0047 00-173-27183-00	48.012.279	3.115.433	42.898.846		42.898.846			
1101-03BANCO DE CHILE FUNDACIÓN	284.34.850	23.420.328	5.014.522		5.014.522			
1101-03-0001 00-408-08238-03	284.34.850	23.420.328	5.014.522		5.014.522			
1102-03 GARANTIAS / VALES VISTA	1.000.000	1.000.000						
1104-01 DEUDORES CUENTES	9.120.438	54.344.318	36.880.000		36.880.000			
1113-01 PAGOS PROVISIONALES	1.934.888	82.32.18	1.111.850		1.111.850			
2102-01 FACTURAS POR PAGAR, CORRIENTES		30.350.744		30.350.744		30.350.744		
2102-04 OTROS ACREEDORES VARIOS		2.221.280		2.221.280		2.221.280		
2102-12 SALDOS SUBVY SENAME POR RENDIR	4.205.124.120	4.744.18.0894		539.056.574		539.056.574		
2104-01 PROVISIÓN PPM	236.993	1.13.78.43		900.850		900.850		
2107-04 OTRAS SUBVENCIÓNES DE GOBIERNO	31.14.77.084	311.47.70.84						
2201-01 CUENTAS POR PAGAR NO CORRIENTES	1.000.000	1.000.000						
2302-02 UTILIDAD (PERDIDA) EJERC.	89.188.388	4.17.25.61	84.995.827		84.995.827			
2302-03 UTILIDADES ACUMULADAS	1.000.000	5.25.85.42		4.256.542		4.256.542		
4101-02 RELATORES Y PROVEEDORES DE CAPACITACIONES	584.82.081		58.482.081				58.482.081	
4101-03 ARRENDOS DE SALAS Y SERVICIO DE	4.142.800		4.142.800				4.142.800	
4101-04 GASTOS DE COFFE	1.428.000		1.428.000				1,428,000	
4101-05 MATERIALES PARA CAPACITACIONES	7.281.085		7.281.085				7,281,085	
4201-01 REMUNERACIONES TRABAJADORES	1.875.376.798		1,875,376,798				1,875,376,798	
4201-02 HONORARIOS PROFESIONALES	435.20.037		43.520.037				43,520,037	
4201-03 LEYES SOCIALES	554.478.747		554.478.747				554,478,747	
4201-04 GASTOS DEL PERSONAL	272.820.046		272.820.046				272,820,046	
4201-04-0001 RECLUTAMIENTO Y SELECCIÓN	100.000		100.000				100,000	
4201-04-0002 CAPACITACION Y MANTENCIÓN	144.000		144.000				144,000	
4201-04-0003 AUTOQUIDAD	9361.374		9.361.374				9,361,374	
4201-04-0004 INDEMNIZACIÓN / FINQUITOS	174.431.593		174.431.593				174,431,593	
4201-04-0005 AGUINALDOS SENAME	30.428.433		30.428.433				30,428,433	
4201-04-0008 BÓNOS SENAME	51.375.000		51.375.000				51,375,000	
4201-04-0007 SEGUR OC OMD TRABAJADORES	1.079.350		1,079,350				1,079,350	
4201-04-0009 AGUINALDOS	5.700.298		5,700,298				5,700,298	
4201-08 SERVICIO DE TRANSPORTE Y MOVILIZACIÓN	4.789.497		4,789,497				4,789,497	
4201-07 ARRENDOS Y GASTOS COMUNES	244.037.940		244.037.940				244,037,940	
4201-08 MANTENCIÓN DE OBRAS	36.113.829		36.113.829				36,113,829	
4201-09 CONSUMOS BÁSICOS	18.022.295	3.09.17	18.022.295				18,022,295	
4201-09-0001 ELECTRICIDAD	8.561.083	3.09.17	8.561.083				8,561,083	
4201-09-0002 AGUA	3.990.724		3,990,724				3,990,724	
4201-09-0003 GAS / CALEFACCIÓN	5.480.508		5,480,508				5,480,508	
4201-10 SERVICIOS BÁSICOS	13.228.730		13,228,730				13,228,730	
4201-10-0001 INTERNET Y TELEFONIA	13.946.529		13,946,529				13,946,529	
4201-10-0002 ALARMAS	103.28.737		10,328,737				10,328,737	

Cuenta	SUMAS		SALDOS		INVENTARIO		RESULTADO	
	Debitos	Creditos	Deudor	Acreedor	Activo	Pasivo	Perdidas	Ganancias
4201-10-0003 OTRAS SUSCRIPCIONES	1.182.215		1.182.215				1.182.215	
4201-10-0004 SERVICIOS DE ASEO A PROGRAMAS	47.841.802		47.841.802				47.841.802	
4201-10-0005 TELEFONIA MOVIL	4.213.022		4.213.022				4.213.022	
4201-10-0006 ARRENDAMIENTO DE EQUIPOS	104.131		104.131				104.131	
4201-10-0007 SERVICIOS PROFESIONALES	54.850.794		54.850.794				54.850.794	
4201-11 MATERIAL DE OFICINA	35.647.556		35.647.556				35.647.556	
4201-12 MATERIAL DE ASEO	32.310.304		32.310.304				32.310.304	
4201-13 MATERIALES PARA PROGRAMAS	13.342.044		13.342.044				13.342.044	
4201-13-0001 TALLER	10.318.042		10.318.042				10.318.042	
4201-13-0002 MATERIALES PARA USUARIOS	3.024.002		3.024.002				3.024.002	
4201-14 GASTOS ADMINISTRATIVOS	169.456.657		169.456.657				169.456.657	
4201-14-0002 CORREO/ENVIOS DE CARTAS	118.287		118.287				118.287	
4201-14-0005 ARRENDAMIENTO VEHICULO CON CHOFER	129.089.982		129.089.982				129.089.982	
4201-14-0008 INSUMOS COMPUTACIONALES	1.790.733		1.790.733				1.790.733	
4201-14-0007 OTROS ARRENDOS	5.508.737		5.508.737				5.508.737	
4201-14-0008 MOVILIZACION Y TRASLADOS	11.749.327		11.749.327				11.749.327	
4201-14-0009 COLACIONES Y CONSUMOS	8.254.809		8.254.809				8.254.809	
4201-14-0010 GASTOS ESPECIALES	3.078.812		3.078.812				3.078.812	
4201-14-0011 GASTOS POR FONDOS ARRENDAR	11.888.410		11.888.410				11.888.410	
4201-15 ARRENDAMIENTO DE IMPRESORAS Y EQUIPOS	25.508.428		25.508.428				25.508.428	
4201-16 GASTOS BANCARIOS	1.486.608		1,486,608				1,486,608	
4201-17 SEGUROS	163.004		163.004				163.004	
4201-18 REINTEGROS A SENAME	867.390	25.904	867.390				867.390	
4201-19 INTERESES Y MULTAS	385.680		385.680				385.680	
4201-20 GARANTIA/ COMISION ARRENDOS	9.141.996		9,141,996				9,141,996	
4201-21 GASTOS MENORES	8,487,999		8,487,999				8,487,999	
4201-28 PATENTE COMERCIAL	169.189		169.189				169.189	
4201-30 EQUIPAMIENTO PROGRAMAS	65.947.687		65,947,687				65,947,687	
4201-31 GASTOS POR PRESTAMOS A PROYECTOS	3,156,607		3,156,607				3,156,607	
5101-01 INGRESOS POR VENTA DE CURSOS Y CAPACITACIONES	160.000	55,742,500		55,982,500				55,822,500
5101-03 OTROS INGRESOS FUNDACION		5,000		5,000				5,000
5102-01 INGRESOS POR SUBVENCIONES DEL GOBIERNO		2,998,076,024		2,998,076,024				2,998,076,024
5102-02 INGRESOS POR SUBVENCIONES 80 BIS DEL GOBIERNO		340,147,442		340,147,442				340,147,442
5102-10 OTROS INGRESOS POR SUBVENCIONES DEL GOBIERNO		81,877,926		81,877,926				81,877,926
5103-01 INGRESOS POR CIERRE DE PROGRAMA		178,830,018		178,830,018				178,830,018
5301-01 INTERESES GANADOS		96,317		96,317				96,317
Sumas	8,618,887,379	8,618,887,379	4,231,400,987	4,231,400,987	814,771,703	678,785,770	3,818,829,284	3,854,815,227
Garanda Ejercicio						37,985,933	37,985,933	
Total	8,618,887,379	8,618,887,379	4,231,400,987	4,231,400,987	814,771,703	814,771,703	3,854,815,227	3,854,815,227

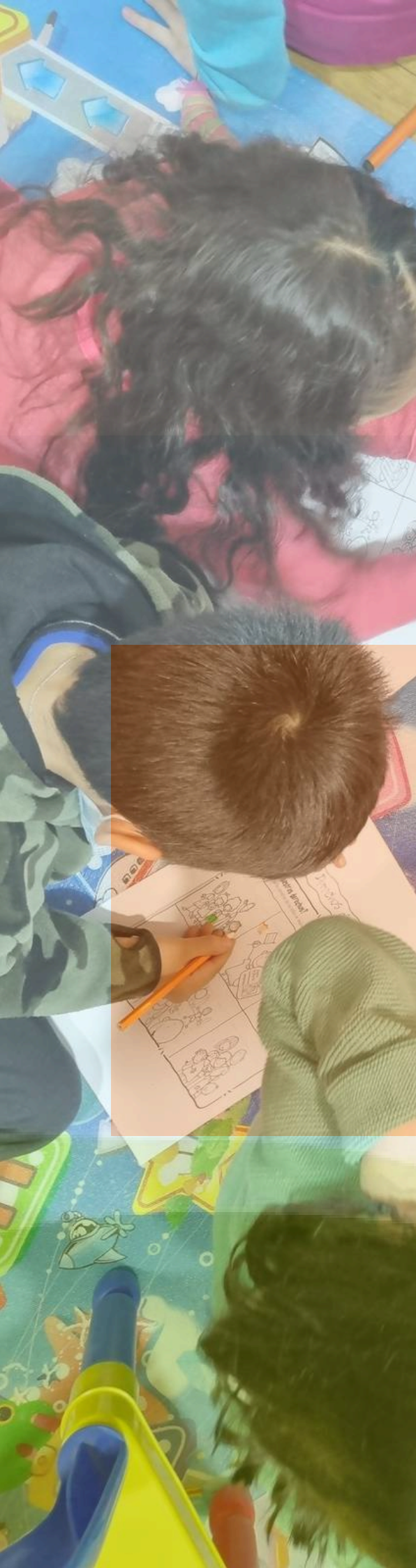

MEMORIA ANUAL 2022

Fundación Crea Equidad